Comité Regional Primer Centenario

El Activista Regional

Revista de Información y Educación Política del Comité Regional Primer Centenario
Año 17, Número 184 (extraordinario) Julio de 2016

Que quede claro: "La soberanía nacional reside esencial y originariamente en el pueblo. Todo poder público dimana del pueblo y se instituye para beneficio de éste. El pueblo tiene en todo tiempo el inalienable derecho de alterar o modificar la forma de su gobierno". (Artículo 39 de [illegible]dos Unidos Mexicanos).

página 5

organicemos el partido socialista de los trabajadores

¡Hasta siempre Rafael!

Inolvidable maestro, dirigente, compañero y amigo.

Índice

-Editorial…….3
-Cuadros con ideas de Rafael I. Aguilar Talamantes…….4
-¡¡¡Hasta siempre Talamantes!!!.....5
-Poema a Rafael Ignacio Aguilar Talamantes.- Israel González Arreguín……..…….....….8
-Mensajes solidarios a la muerte de Rafael Aguilar Talamantes……9
-Contra la desinformación y la ignorancia.- Javier Falcón y Alejandro del Castillo Saavedra……..…15
-Lo vamos a extrañar Compañero Talamantes.-Flor Hernández González……17
-Convocatoria a la construcción de la memoria colectiva del PST-PFCRN-PC-NPS-PSM……..…18
-Rafael Aguilar Talamantes (1939-2016).-El blog de Fred Álvarez……..…19
-Flor de invierno.-Marcelino Perelló……21
-Silenciar la diferente.-Joel Ortega Juárez……22
-Rafael Aguilar Talamantes y la Central Nacional de Estudiantes Democráticos (CNED)……23
-La experiencia en el PST: una práctica valiosa de lucha y compromiso social.-Rafael Ignacio Aguilar Talamantes.30
-El deber político de los pesetistas es trabajar por llenar el gran vacío que existe en la vida política nacional.-Rafael Ignacio Aguilar Talamantes…...……...…..33
-Del PST al PSM (Síntesis de historia partidaria)…...….35
-Documento leído por Rafael en la presentación del libro de Arturo Martínez Nateras: *El 68. Conspiración comunista*.-Tomado del muro de facebook de Arturo Martínez Nateras…….43
-Fotografía de una manifestación y comentario de Arturo Martínez Nateras, así como comentarios sobre Rafael Aguilar Talamantes en su página.……..45
-Rafael Ignacio Aguilar Talamantes recibe Doctorado Honoris Causa Post Mortem...……...…46
-¡¡¡Hasta la vista Estimado Chato!!!.....51

Comité Regional
Primer Centenario

Sintonice los programas de televisión por internet de la

Agrupación Política Local Mujeres Insurgentes

que se transmiten por:

www.canalpatrio.tv

Lunes, jueves y viernes de 11 a 12:00 horas: Espacios de Diálogo
Martes de 11 a 12:00 horas, Equidad y género.
Entrevistas, análisis y crítica.
Conducidos por Beatriz Gallardo Macías y Raúl Paz Reséndiz.

EDITORIAL

No es fácil aceptar la pérdida física de una persona con la que se ha cultivado una entrañable relación de amistad, militancia, compañerismo y fraternidad. Máxime tratándose de una de las inteligencias políticas más lúcidas de la segunda mitad del siglo XX y de las dos primeras décadas del XXI. Un personaje de su tiempo, congruente y consecuente, que con su lucha contribuyó enormemente a la instauración de la aún incipiente democracia.

De Rafael Ignacio Aguilar Talamantes, se ha hablado mucho desde diversas organizaciones y medio de comunicación. La mayor parte de ellas sin sustento ya que sólo lo conocen de oídas, pasando la información de una a otra persona y deformándola en ese tránsito haciendo pasar como verdades hasta los más baladíes absurdos denostándolo.

Pocos saben u omiten comentar, si lo saben, que Talamantes fue uno de los más importantes dirigentes estudiantiles. Constructor, junto a otros valiosos jóvenes, en 1966, de una gran organización estudiantil independiente: la Central Nacional de Estudiantes Democráticos (CNED) que se contrapuso a las organizaciones progobiernistas y que, él mismo, fue activo integrante de diversas organizaciones como el Movimiento de Liberación Nacional en 1961.

En el ánimo de la descalificación, sus detractores, ignoran, o pretenden olvidar que por su incorruptible actividad, como resultado de la represión a los estudiantes michoacanos, fue detenido y sentenciado a 11 años de cárcel en Morelia, aunque estuvo preso por casi 5 años -desde el 8 de octubre de 1966, hasta el 11 de mayo de 1971-, casi 3 años más que los dirigentes del Movimiento Estudiantil de 1968, aunque salieron de la cárcel todos y él casi al mismo tiempo en mayo de 1971, al mismo tiempo que regresaban al país los que se exiliaron.

También omiten que en 1964, fue detenido y torturado por policías federales en Morelia, quienes haciéndolo cavar su propia tumba, simularon su ejecución. Ya antes le habían ofrecido encierro, destierro o entierro, tratando de contenerlo.

Rafael militó en el Partido Comunista Mexicano cerca de 12 años, aun estando en prisión y a pesar de no recibir los apoyos que merecía como dirigente de la CNED, seguía siendo miembro de ese partido al que renunció en 1971.

Desconocen u omiten que desde su juventud se ligó al movimiento político, social y popular por mejores condiciones de vida para el pueblo trabajador en la búsqueda de la vida digna para todos sin exclusiones. Que convivió con Rubén Jaramillo –con quien, junto a otros compañeros, deciden organizarse para incursionar en la lucha armada para cambiar al país, camino del que, luego de las filtraciones, deciden retirarse-, con Arturo Gámiz y los compañeros que asaltaron el Cuartel Madera en Chihuahua, David Aguilar Mora, Genaro Vázquez Rojas, Lucio Cabañas Barrientos, entre otros destacados luchadores políticos.

Se le sataniza por haberse acogido con el Partido Socialista de los Trabajadores (PST), fundado el 1 de mayo de 1975, a la Reforma Electoral que abrió el registro a nuevos partidos para participar en las elecciones federales de 1979. A pesar de que los comunistas siguieron la misma vía en el mismo año y otros istas transitarán la misma vía en los años siguientes.

Talamantes fue uno de los principales promotores de la construcción del FDN en respaldo a la candidatura presidencial de Cuauhtémoc Cárdenas, participando el PFCRN decididamente como la principal fuerza en todo el país.

A pesar de todo lo que se dice de Talamantes. Él fue formador –pero no es responsable de la deformación en que hayan incurrido posteriormente- de muchos políticos no sólo surgidos del PST-PFCRN, sino también del PCM-PSUM-PRD.

Rafael fue dos veces diputado federal en 1982-85 y 1988-91. En 1994 fue candidato presidencial del PFCRN, denominación a la que el PST cambió en 1987, para perder el registro en 1997.

Es cierto que, por diversas causas, intentó sin éxito, junto a miles de compañeros, conseguir el registro para el Partido Socialista de México. Sin embargo, ese obstáculo no ha impedido que se continúe adelante con la lucha.

Poco se sabe que Talamantes, procede de cuna humilde, que conoció las penurias por las que pasaban las familias trabajadoras para garantizar el sustento. En su juventud, por casualidad, llegó al encuentro con el libro *Biografía del Manifiesto Comunista*, lo que le avivó aún más la llama que lo invitaba a prepararse para luchar por la construcción de un país diferente sin carencias. Así, participa en diferentes luchas sociales, políticas en Baja California primero y, enseguida al emigrar a la ciudad de México a continuar con los estudios de licenciatura en la UNAM. Apenas llegado a la capital, en 1958 y a los pocos meses participó en la lucha de los telegrafistas y de otros gremios, siendo encarcelado por primera vez en su vida.

No hace mucho, Rafael, cumpliendo un compromiso personal pospuesto por muchos años, se graduó como licenciado en derecho con la tesis: *La vía constitucional al socialismo en México*, en la que expone que la nueva revolución debe ser pacífica, patriótica, constructiva, autogestiva, en las urnas, y no con las armas, consciente que se requiere el apoyo mayoritario del pueblo, ejerciendo su soberanía a plenitud en las urnas y, llegado el momento, su completa emancipación política y social.

Rafael, señalaba que México enfrenta varios fenómenos perniciosos que impulsan la reaccionarización de la vida nacional: el abstencionismo, el bipartidismo, el antipartidismo y el intervencionismo extranjero.

No obstante, ante los problemas del partido y de los compañeros, Talamantes señalaba: “Trancuilos, así es esto de la Revolución.”

Vayan estas líneas como un reconocimiento a tu gran y ejemplar trayectoria, para agradecerte y decirte que tus compañeros seguiremos en la lucha enarbolando tus tesis. Hasta siempre, inolvidable maestro, dirigente, compañero, amigo y hermano.

DIRECTORIO: CONSEJO EDITORIAL: Raúl Paz Reséndiz, Flor Hernández González, Melitón Barrientos, Raúl Órnelas Flores, Mauricio A. Romero Gallardo (corresponsal en Baja California), Ramón Cárdenas, Elia Ornelas Flores, Alberto Eguía Rosales (corresponsal en Morelos), Juvenal Salazar Velásquez, Honorio Gallegos.
DIRECTOR GENERAL: Raúl Paz R. DISEÑO: Misael César Reséndiz G., y Daniel Omar González P.
El Activista Regional es la Revista de Información y Educación Política del Comité Regional Primer Centenario.
Avenida México, No. 199, Colonia Hipódromo Condesa, Delegación Cuauhtémoc, México, DF, C. P. 06170; Tel. Cel: 044 55 2985 5655.
Correos: activistaregional_psm@hotmail.com, raulpaz67@hotmail.com página web: http://actregional.my3gb.com/index.html
Año 16. Número 184 (Extraordinario) Cierre de edición: 26 de Julio de 2016.
La información contenida en el Activista Regional procede de fuentes propias, sitios web, medios periodísticos, partidos y organizaciones políticas de izquierda socialista y progresista. Los artículos firmados son responsabilidad de su autor. Se permite la reproducción total o parcial, citando la fuente.

"La tarea más revolucionaria de todas las tareas es construir un partido político de nuevo tipo que luche con toda claridad por el socialismo y que ponga ésta tarea especialmente en manos de las masas trabajadoras.
Es decir, la tarea más revolucionaria de todas las tareas es construir el Partido Socialista de los Trabajadores"

Rafael I. Aguilar Talamantes
Octubre 24 de1939 – Julio 17 de 2016

"Nunca fui fanático ni dogmático, rescato del comunismo sus ideales que son preciosos, además lo fundamental es que es un método muy libre, muy sano de análisis...

Necesitamos que México se rearme con lo mejor de su historia y para mí el general Lázaro Cárdenas es síntesis de ella desde el punto de vista ideológico, doctrinario e ideológico".

Rafael I. Aguilar Talamantes
Octubre 24 de1939 – Julio 17 de 2016

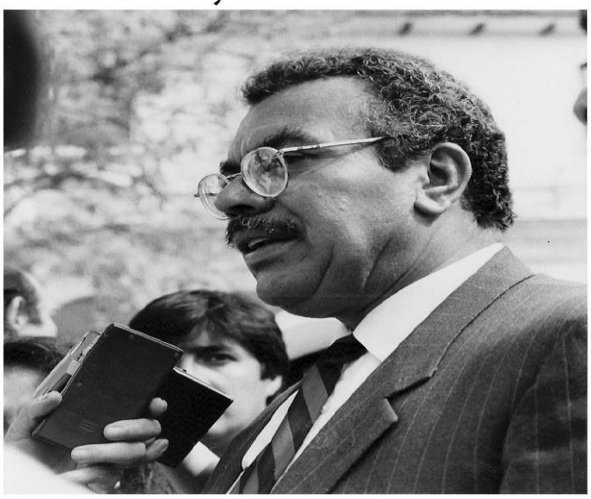

"Calaremos más hondo, aceleraremos la marcha hacia el cumplimiento de las tareas, sumaremos más y mejores triunfos, conven ceremos más, atraeremos más proletarios a esta trinchera,en la medida en que nuestros cuadros profesionales y todos los militantes consoliden más sus convicciones ideológicas, sean ideólogos calificados, propagandistas y organizadores que sepan trabajar mejor en el seno del Partido, así como entre el pueblo y mejoren sensiblemente sus cualidades de activistas políticos tanto en las localidades donde actúan como a nivel nacional"

Rafael Aguilar Talamantes

¡¡¡Hasta siempre Talamantes!!!

Nacido el 24 de octubre de 1939 en Santa Rosalía, Baja California Sur. El estimado y querido compañero Rafael Ignacio Aguilar Talamantes, falleció en su casa a las 15:37 horas del domingo 17 de julio, rodeado de sus seres queridos, mientras fraternalmente en la Sala Lenin de la Sede Nacional del Partido Socialista de México (PSM), un gran número de compañeros de diversas entidades de la república, solidariamente, se mantenían a la expectativa sobre la evolución de su salud.

Conocido por sus amigos más cercanos como *El Flaco* o por sus camaradas como *El compañero Talamantes*, o bien, *El grillo mayor*, como lo adjetivaban los camaradas de su incursión juvenil en el movimiento estudiantil, mostrando su congruencia hasta el final, preparándose para partir de ésta vida, días antes dio instrucciones precisas de que no quería velorio, rezos, ni ningún acto, sino que en cuanto falleciera sus restos fueran cremados inmediatamente para, enseguida, llevarlos a Baja California, con los de sus padres.

Justo es reconocer el temple de nuestro extraordinario compañero y dirigente, quien no se dejó vencer por la enfermedad, por el contrario, decidió en el momento preciso, con toda dignidad, dar el paso final al viaje sin retorno.

Y aunque la intención de su familia y compañeros era respetar su voluntad, finalmente, en virtud de que no había dejado de existir cualquier persona, sino un ícono de la izquierda socialista mexicana –aunque duela a sus detractores, quienes lo calumnian aún después de su deceso, sin conocerlo, sin saber realmente quién fue-, patrimonio no sólo de su querida familia, sino también de sus amigos y compañeros de lucha de varias décadas en distintas trincheras, de manera espontánea se organizó la noche del 17, no el velorio sino el homenaje brindado por esa parte del pueblo mexicano que lo acompañó durante muchos años, lo mismo en las duras que en las maduras, ahora conscientes de que su imagen y legado teórico, ideológico, político, organizativo y en materia de planificación, vivirán en la mente y corazón de todos, constituido en una guía práctica para la acción.

En consecuencia, inmediatamente, de su fallecimiento, sus restos fueron trasladados a una agencia funeraria en la calle de Félix Cuevas. Entonces, empezó a circular en las redes sociales que participan los compañeros que en su momento militaron en los partidos: Socialista de los Trabajadores (PST), Frente Cardenista de Reconstrucción Nacional (PFCRN), Cardenista (PC), Nuevo Partido Socialista (NPS) y Socialista de México (PSM), la triste noticia y las salas habilitadas en la funeraria de poco en poco se llenaron con la presencia de cientos de compañeros y amigos –si bien, gran parte de compañeros de otras entidades no pudo acudir por la distancia y sabiendo que originalmente no habría homenaje-, incluyendo a camaradas de su experiencia en la fundación de la Central Nacional de Estudiantes Democráticos (CNED).

En el homenaje-despedida a Talamantes, la noche del 17 y la mañana del 18, pasaron lista de presente, entre otros: los periodistas Marcelino Perelló, Joel Ortega Juárez y Fred Álvarez. El compañero ex militante de la Unidad de Izquierda Comunista (UIC), Osiris Cantú. Los dirigentes campesinos: Max Agustín Correa Hernández e Ignacio Irys Salomón (quien estuvo al pendiente y presente desde el 16-17). Compañeros de diversos estados: Susana Reséndiz Díaz, Juana García Palomares, Manuel Anzaldo, Xuchitl García, Socorro Gallardo Macías, Valentín Sánchez, Víctor Valdéz, Elizabeth Sionela, Miguel Pelayo Lepe, Francisco Mendoza, Israel González Arreguín, Demetrio Santiago Torres, Alma Eslith Ramírez, Gustavo Abel Hernández, la

……compañera Tafoya, Guadalupe Quiroz, Raúl Franco, los hermanos Francisco y Alberto Leyva Retama, Justa Trejo, Paula Rivera, Juana Castillo, Gustavo Ortega, Raúl Hernández, Mauricio Rodríguez Daniel y Raúl Paz, así como compañeros de diversas delegaciones de la Ciudad de México y municipios vecinos del Estado de México. Compañeros que en el pasado fueron parte del PST y/o del PFCRN, como Silvia Sandoval, Luisa Huertas, José de Jesús Gama Ramírez, Alberto Carrillo Armenta, Rafael Piñeiro López, Vicente Mendoza, Héctor Muñoz, Carlos Omaña Herrera *El Billy*, Noé García, José Antonio López, Miguel Gómez. Sin olvidar al licenciado David Alejandro Botello, compañero de estudios de Rafael en la Barra de Abogados. Así como, Ángel Islava, Marcela Torres, Antonio Neuler.

De igual manera, junto a su familia: Beatriz Gallardo Macías y sus hijos: Sandino, Ámbar y Jazmín; Amparo Castro y sus hijos Amilcar, Indira y Coral; Aidé y sus hijos Rafael, Margarita y Rafaela, y su hermana Judith Aguilar Talamantes, así como los nietos de Talamantes, asistió la esposa e hijas -Silvia Araya, Silvia, Vivian y Karin- de uno de sus más entrañables amigos – *El Toto* fallecido el 1 de diciembre de 2012- el Dr. Sóstenes Tordecillas Bagazuma.

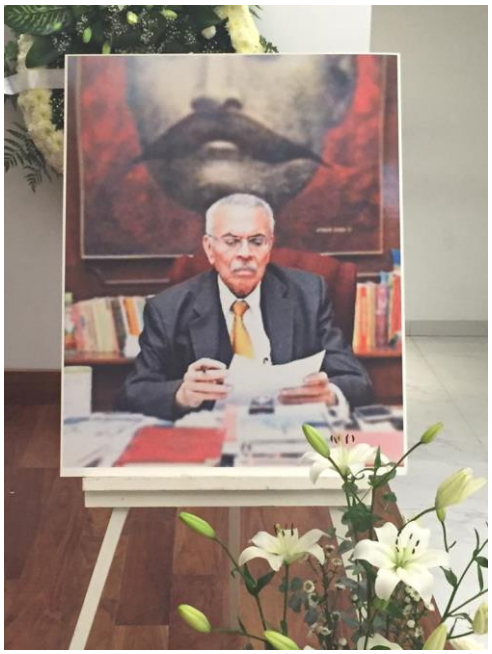

En las guardias al féretro de Talamantes, cubierto por las banderas del PST-PFCRN, su mandil y banda de la masonería, además de una fotografía mostrándolo trabajando en su oficina en los últimos meses, se alternó un gran número de compañeras y compañeros despidiendo al guía político, al destacado teórico e ideólogo, al destacado dirigente político, al maestro y compañero siempre solidario.

Varios compañeros hicieron uso de la palabra en diferentes momentos, durante la noche del 17 y el amanecer del 18, entre los más emotivos destacaron las palabras del ex integrante del Consejo Nacional de Huelga del Movimiento Estudiantil de 1968, Marcelino Perelló.

En el mismo sentido, poco antes de que el cuerpo de Rafael ingresará al crematorio, hablaron con el corazón en la mano, entre otros, Beatriz Gallardo, Vicente Mendoza, Aidé Reynoso, Sandino Aguilar, la hermana de Rafael, Judith y uno de los nietos, Denzel.

Todos recordando la gran obra de Rafael y su legado, el militante revolucionario y socialista de tiempo completo: su militancia en la Juventud Comunista y en el Partido Comunista Mexicano, su participación en la Central Nacional de Estudiantes Democráticos (CNED), su encarcelamiento en Morelia como preso político durante más de 5 años, su incursión en el Comité Nacional de Auscultación y Consulta- Comité Nacional de Auscultación y Organización (CNAC-CNAO), la separación de esos organismos para iniciar la construcción del PST y su posterior cambio de denominación a PFCRN, el gran impulso a la formación del Frente Democrático Nacional (FDN) y el total respaldo a la candidatura de Cuauhtémoc Cárdenas en 1988, la formación del PSM, sin olvidar detalles importantes de la vida de Talamantes.

También se mencionó el surgimiento de dos de las más grandes e importantes organizaciones campesinas del país: en el PST, la Unión Nacional de Trabajadores Agrícolas (UNTA) y en el PFCRN, la Central Campesina Cardenista (CCC).

Destacó también el poema compuesto a Rafael y declamado por Israel González Arreguín.

En diferentes momentos y en las pláticas entre compañeros, se recordaron muchas de las frases acuñadas por Rafael, entre ellas las dedicadas a las mujeres: ¡Mujeres insurgentes dad a luz la Patria Nueva! ¡La mujer es un volcán de subversión en erupción! ¡Las mujeres son más de la mitad entrañable de la nación!

Otras frases políticas. ¡Hagamos de la política la ciencia de millones de hombres y mujeres! ¡Hacer de México un país nuestro! Asimismo, para situaciones especiales, otras tales como: "Trancuilos, así es esto de la revolución"

Fue muy emotivo, el corear

……constante de las consignas pesetistas y frentecardenistas, psmistas:

¡Por un gobierno de los trabajadores. Por un gobierno de los trabajadores. Por un gobierno de los trabajadores!

¡Juntos, Partido y Pueblo daremos la batalla. Juntos, Partido y Pueblo daremos la batalla. Juntos, Partido y Pueblo daremos la batalla!

¡Firmes, firmes, ante lo que venga. Firmes, firmes, ante los que venga. Firmes, firmes, ante lo que venga!

¡El socialismo viene y nadie lo detiene. El socialismo viene y nadie lo detiene. El socialismo viene y nadie lo detiene!

¡Ya viene, ya viene y al Pueblo le conviene. Ya viene, ya viene y al Pueblo el conviene. Ya viene, ya viene y al Pueblo le conviene!

Destacando también la consigna:

¡Rafael Ignacio Aguilar Talamantes, presente ahora y siempre!

¡Rafael Ignacio Aguilar Talamantes, presente ahora y siempre!

¡Rafael Aguilar Talamantes, presente ahora y siempre!

En diferentes instantes también, se entonó combativamente en memoria de Rafael las estrofas del Himno Internacional de los Trabajadores: La internacional en su versión pesetista-frentecardenista.

De igual manera, en la despedida al dirigente socialista, quien siempre defendió que la vía al socialismo en México debe basarse en lo establecido en la Constitución Política de los Estados Unidos Mexicanos, entendida como Vía constitucional al socialismo, pensándolo con cabeza propia, se cantaron reiteradamente las canciones chilenas que se han convertido desde su creación en himnos de lucha de los trabajadores del mundo: "El pueblo unido jamás será vencido" y "Venceremos".

Compañero Talamantes, descansa en paz. Tus familiares, amigos y compañeros ya te estamos extrañando.

Hasta siempre Talamantes.

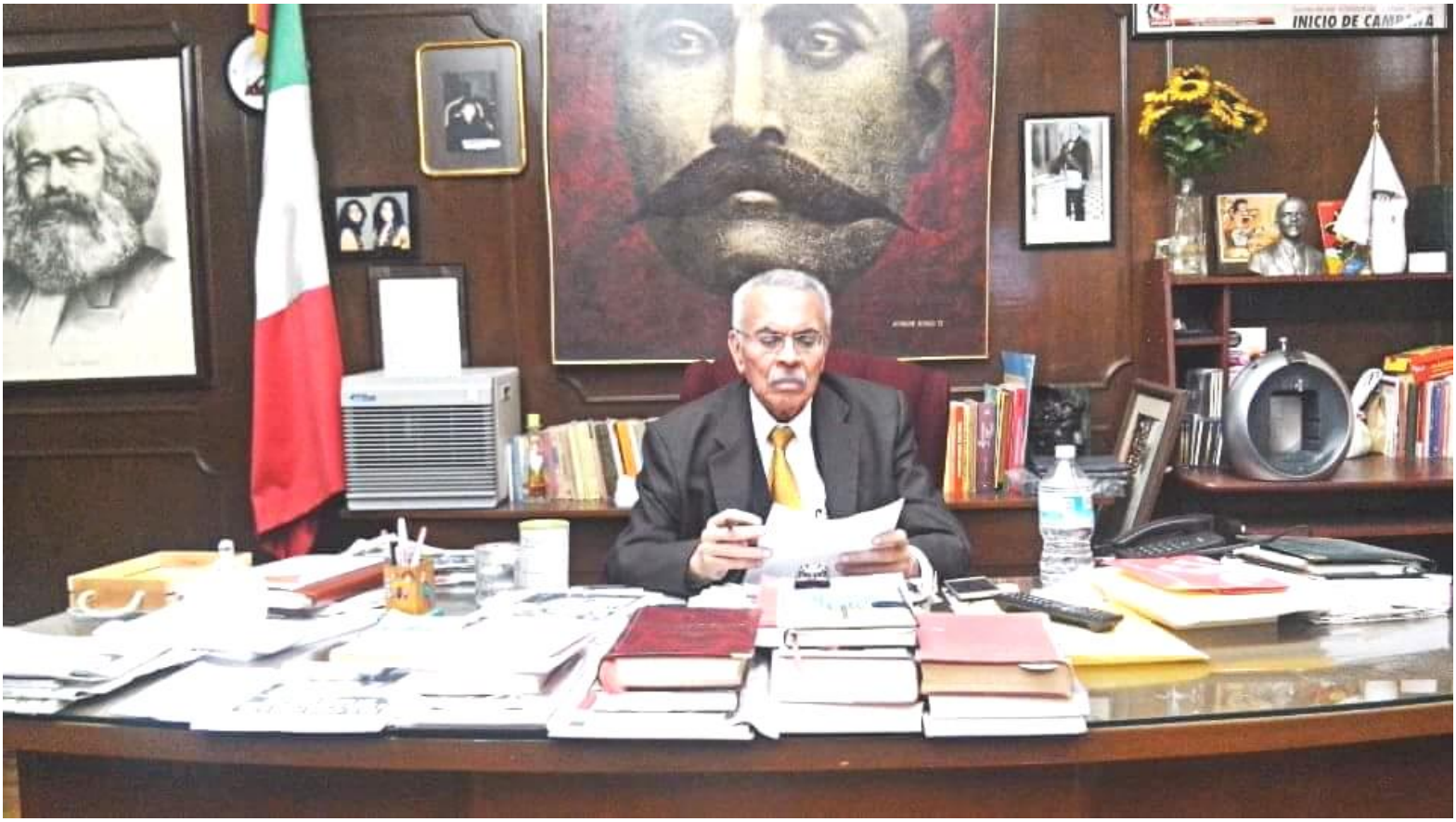

Poema a Rafael Aguilar Talamantes

Israel González Arreguín

Falleció el gran camarada
Todo luchador lo siente
Pero Aguilar Talamantes
estará siempre presente.

Fue en julio cuando murió
pero sigue con nosotros.
La política hizo ciencia
la sembró en todo los rostros.
Con gran determinación
sin importarle los costos.

Rafael nació en el norte,
allá en Santa Rosalía.
Todito el tiempo lucho
en defensa de la vida
del pueblo trabajador
y de la gente jodida.

Un gran ideólogo fue
de la juventud agredida.
Organizó la CNED
con fraternidad debida.
A la FECSM unificó
y a la Patria dividida.

Partido Frente planteó
para lograr la Patria Nueva.
Defendamos ese ideal
Será la primera prueba.

Juntemos todas las fuerzas.
nuestra luz será su estrella.

Con formación ideológica
forjaremos la nación
rescatando el socialismo
de tanto pinche ladrón que
ha creado el capitalismo
hagámoslo con honor.

Un hombre de nuevo tipo
militando en una pieza,
estudiando los principios
sin jodidez ni pereza,
cuotizando con medida
y luchando con firmeza.

Mensajes solidarios a la muerte de Rafael Aguilar Talamantes

José Valentín Sánchez

El Destino, es el Destino. Este domingo 17 de Julio, mientras recibía las bienvenidas felicitaciones que todos ustedes me hacían llegar, el sentimiento se complicaba y se contradecía: el Compañero, Amigo, Maestro y Guie, Rafael Aguilar Talantes, trascendía a una nueva forma de existencia.

Cada buen deseo, era, por supuesto un buen ánimo, una buena vibra, lo que fue fortaleza y apoyo real. Rodeado de compañeros y amigos esta vez no para brindar y cantar las mañanitas, esta vez compartiendo la misma pena, el mismo sentimiento que nos hizo cantar, varias veces La Internacional.

Emotivo el 17 de Julio, El Compañero Rafael, el compañero Talamantes, decidió cambiar de trinchera y encabezar la lucha con una estrategia diferente. Y la entendemos y la aceptamos. Hizo suyo la declaración del Che "Donde quiera que nos llegue la muerte, bienvenida sea, siempre que un brazo firme esté presto a sujetar nuestra fusil y a continuar la lucha".

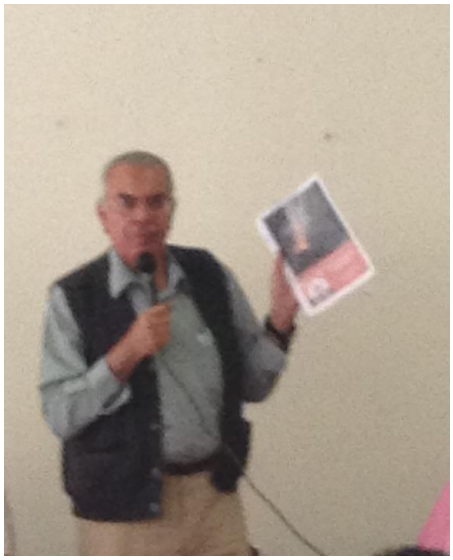

Y su ejemplo se convirtió en grito, y el grito recorre tierras, campos y ciudades y los brazos firmes se levantan. el fusil que ahora es organización y educación y convicción y principios.

La trinchera del compañero Talamantes ha cambiado y ahora se localiza en el corazón y en la conciencia. Su presencia física ahora es experiencia y es ejemplo. Su discurso con voz firme y palabras luminosas, ahora se escucha con más fuerza y en todas partes, su voz tiene mil gargantas, su palabra resuena, se replica y se convierte en eco infinito.

La estrategia cambio. Ahora Talamantes es omnipresente, y su fantasma recorrerá el país y volverá a causar pánicos, Talamantes, como la semilla, sembrada en campos y ciudades desde hace décadas, Ahora fertiliza para retoñar en mil conciencias.

El 17 de Julio, nuestro dirigente, cambio de Trinchera, para luchar con más fuerza.

Compañero Rafael Ignacio Aguilar Talamantes,... Presente, ahora y siempre

!!!! Compañero Rafael Ignacio Aguilar Talamantes...

Presente, en todas partes!!!!

Lidia Pleites .

Estoy repasando mis recuerdos desde el momento en que un vocho llegó a la normal rural de Panotla y se me invitó a formar parte de la construcción de un Partido socialista, en ese momento empezó una transformación en mi vida... meses más tarde me enfrenté a una decisión; con mi orden de presentación en la mano para iniciar mi vida docente en una escuela rural de Veracruz, el compañero Rafael Ignacio Aguilar Talamantes me invitó a participar como cuadro de tiempo completo en la construcción del PST ...y acepté...nunca me arrepentí de haber dicho SÍ ... el paso por el PST marcó mi vida para siempre,...la iluminó, le dio sentido...fue un aprendizaje continuo ... me preparó de más de una forma... muchos éxitos personales y profesionales, fueron producto de habilidades, conocimientos y experiencias adquiridos en la práctica del PST ... Muchas gracias TALAMANTES...por contagiarme de ese espíritu que me ha guiado y aún está en mí.

Silvia Sandoval

El Hombre trasciende por su obra, trasciende en su obra y más allá del anecdotario personal, la obra maestra de Rafael, fue el Partido Socialista de los Trabajadores.

Valorarlo en su momento histórico, significa valorar su aporte iconoclasta al comunismo partidario internacional. Creó un partido de cuadros y masas.

En cuanto alguien se atreva a impulsar la recuperación de sus aportes, nadie podrá negarle al PST:

La capacidad de dirigir movimientos sociales y en ése proceso, construir vida orgánica, y lo que hoy conocemos como construcción de ciudadanía y, en el mejor de los casos, la generación de empoderamiento social; identificación de liderazgos naturales y también en el mejor de los casos, formación ideológica de cuadros.

La teoría de organización concretada en los Comités de Base, "desde la profunda retaguardia del pueblo" y el proceso de "aprender a nadar sin guajes" a veces, era tan salvaje, que te ahogabas en el cruce, o te convertías en tritón, ésa capacitación, formó cuadros audaces, indómitos, sagaces, agudos, para construir el partido entre los movimientos sociales en el campo, la ciudad y zapateando en las embajadas para que nos escucharan y voltearan a ver, porque no formábamos parte de la élite comunista mundial.

El PST ha sido la mejor y mayor escuela de cuadros de la izquierda Mexicana del Siglo XX. Nomás para enunciar alguno de los rasgos que caracterizaron al PST. A mí me parece que los aportes del PST a la izquierda Mexicana, a la construcción de ciudadanía y a la democracia, son temas que habrá que recuperar para dignificar nuestra propia historia militante.

Armando Duarte Moller ¡De acuerdo!

Manuel Anzaldo Muy bien, no es motivo de debate, afortunadamente podremos construir un talamantismo sin Talamantes. Hay mucho que hacer recordar y vivir esa política que vislumbramos

José De Jesús Gama Ramírez Para mantener vivo el legado de Rafael hay que recuperar su visión heterodoxa del marxismo y su profunda vinculación con las enseñanzas de lucha de Lenin, ser hoy autocríticos, hacer una crítica material de nuestra actividad política y pensar en la construcción de socialismo con la perspectiva del día, sin atarnos al pasado...

…..construir el futuro desde el futuro para decir con absoluta convicción, ¡¡ Compañero Rafael Ignacio Aguilar Talamantes, presente ahora y siempre!!

Jesús Corona Osornio

Ha fallecido un político de izquierda, un visionario poco comprendido, porque como muchos genios, su legado será reconocido ahora que su ausencia, será un hueco, y la historia haga su papel, Descanse en Paz, el Hombre, el Ser Humano, el Pensador, el Liberal.

Personaje de su tiempo, habremos de analizar, estudiar y reconocer sus aportes a la Democracia de este País. Tuve el honor de haber sido su primer Secretario Particular, su capacidad de Liderazgo, su conocimiento de México y su historia, amigo, leal, lo que nos enseñó, invaluable aprendizaje, quedará conmigo su Humanismo, su amor por México!!!

DESCANSE EN PAZ

Rafael Ignacio Aguilar Talamantes

Aidé Reynoso Castro.

Se ha apagado la llama más lucida y consecuente de la izquierda en México. Rafael Ignacio Aguilar Talamantes, incansable promotor del socialismo humanista e igualitario, ha dejado de existir físicamente.

Desde sus años juveniles fue un esforzado militante de izquierda, forjador de toda una generación insurgente que aprendió a pensar con cabeza propia, rompiendo con los viejos esquemas y dogmas de la izquierda tradicional. Entre sus principales aportaciones a la teoría del socialismo en México destaca su concepción de la Vía Constitucional al Socialismo, que no es otra sino la vía pacífica y constructora, basada en la voluntad democrática de todo el pueblo, en el ejercicio pleno de sus derechos y garantías constitucionales.

El acierto y la creatividad de sus ideas estuvo demostrado, primero en la formación del Partido Socialista de los Trabajadores, el cual en tan sólo unos cuantos años logró posicionarse como una de las fuerzas políticas más importantes e influyentes en el país y, sin duda, la más representativa de la clase trabajadora. Después, la contundencia de sus ideas se cristalizaría en la integración de Frente Democrático Nacional, como la fuerza electoral más poderosa de la izquierda en toda su historia, que permitió abrir el actual horizonte político-electoral. Ambos sucesos reafirman el penetrante poder de su análisis político y la realización honesta y consecuente de una política emanada de la realidad, por encima de dogmas y componendas. Esa fue su principal virtud.

Actualmente no existe ninguna fuerza política seria y congruente en donde no milite un antiguo discípulo de Aguilar Talamantes. Hablar de Aguilar Talamantes es tomar partido a favor o en contra, no hay puntos medios. Pero en uno y otro caso, el respeto a su trayectoria es irrefutable y unánime.

La flama que hoy se extingue ha servido para encender decenas, cientos, miles de antorchas que continuarán alumbrando el camino y el porvenir de todo el pueblo de México en su ardua labor por conquistar una patria libre, soberana y feliz. La flama que hoy se apaga volverá a brillar en el incendio luminoso de un futuro mejor, concebido en la inteligencia de los mejores hombres de este país.

Alberto Carrillo

Quiero rendir homenaje a Talamantes con tres poemas.

1. “Poetas andaluces” de Rafael Alberti
https://youtu.be/pl5qC02VuPM
2. “Vencidos” de León Felipe
https://youtu.be/MxkznSMFHM8
3. “Caminante no hay camino” de Antonio Machadohttps://youtu.be/Svm6Wv8NFaY

¿Por qué con estos autores?

Narraré la anécdota

Mi querido amigo “El Tuzo”, Lorenzo Toussaint Gallardo, vendía casetes que él grababa en una grabadora casera para sostener su militancia en el PST. Su padre tenía una enorme colección de acetatos de Música Clásica y a él le gustaba la Música Folclórica.

Un día llegamos a la oficina de Talamantes y dio la casualidad que estaba solo. Así que el Tuzo hizo su labor de ventas.

Talamantes escuchó atentamente algunas canciones del grupo español Aguaviva, pero rápidamente la plática comercial derivó en una interesante velada sobre la poesía, la música y la revolución.

Talamantes me (nos) reveló una vena de extrema sensibilidad artística, nos emocionó con su vehemencia, con su pasión. Habló de las expectativas de la Revolución en España a la muerte del dictador Francisco Franco, habló y filosofó con León Felipe y con Machado. O qué, ¿acaso no se hace camino al andar...?

Fue una velada circunstancial y única. El tuzo y yo, humildes Delegados Centrales de un partido que no existía, salimos con fe renovada en un futuro luminoso. Así lo recuerdo, así lo trasmito.

La cita de León Felipe en nuestros estatutos:

“Voy con las riendas tensas y refrenando el vuelo porque no es lo que importa llegar solo ni pronto, sino llegar con todos y a tiempo”

Del libro Versos y oraciones de caminante.

Espero que algún día quienes fuimos “tocados” por Talamantes nos reunamos, seremos miles…

Marco Antonio Lara

En el legado que dejó Rafael Ignacio Aguilar Talamantes hay dos que son fundamentales, el primero fue haber puesto la política en manos de miles de manos con la construcción del PST y el otro fue el haber transformado la teoría revolucionaria del marxismo leninismo en algo palpable para millones.

Muchos en su momento no lo entendimos y tal vez sigamos sin entenderlo, pero a mi parecer es la aportación más trascendental de Talamantes a la teoría revolucionaria.

PSM, Apatzingan Michoacán.
Falleció nuestro líder y amigo Rafael Aguilar Talamantes
Adalberto Ramírez Arredondo
El día domingo 17 del presente, fue difundida la infausta y dolorosa noticia en los medios electrónicos en la que se informa el fallecimiento del Licenciado Rafael Aguilar Talamantes.
Quienes le conocimos y compartimos espacios en los trabajos relativos a la construcción del Partido Socialista de los Trabajadores, podemos exaltar su pasión y firmeza en el sistemático aporte teórico y práctico en tales propósitos, en bien de la patria; y de manera directa y puntual en beneficio de los trabajadores manuales e intelectuales de México.
El desempeño de Aguilar Talamantes fue siempre impregnado de talento y precisión científica debido a su erudición profunda del Marxismo Leninismo.
Fue siempre impulsor de la ciencia del proletariado. Fue por ello que la estructura orgánica, ideológica y política se diseñó de abajo hacia arriba, a través de los comités de base, a los que se les dotó de los Círculos de Estudio asimismo en los órganos diversos que hacían posible la militancia organizada planificada y consciente.
El PST por lo tanto logró significar no solo en la orientación de la lucha por un Gobierno de los Trabajadores grandes conquistas en beneficio de los trabajadores del campo y la ciudad de México; en el proceso de su desarrollo.
Es de entenderse que el PST es el referente visible de la historia contemporánea y presente, porque fue desde su surgimiento de original concepción en su existencia; que fue de poco tiempo, pero de grandes alcances por sus logros, incluso en la formación de cuadros de altos rendimientos.
Sin lugar a dudas Aguilar Talamantes fue el cuadro dirigente que aportó infinitas e invaluables teorías que significaron la riqueza del material científico que fue el cimiento sólido y firme en el que se asentó la construcción de ese histórico instrumento de lucha y de organización al servicio de los trabajadores del país.
A los que sobrevivimos nos toca escribir el balance político de la vida y obra del PST de frente a la historia y a la sociedad mexicana como un merecido y permanente reconocimiento al incansable constructor del hombre nuevo. Compañero Rafael Aguilar Talamantes ¡Presente ahora y siempre!
Susana Reséndiz
A mi maestro lo que soy, te lo debo a ti, Rafael En mi corazón vivirás y serás mi fortaleza como siempre, para seguirme superando
Diyei Ekis.
Se fue un gran hombre, un maestro, un guía, pero dejó un legado, una enseñanza, aquí un pequeño homenaje a él, y con esto, le envío un abrazo a toda la familia Aguilar, y pronta recuperación en esta sensible despedida.
Gloria Flores
Por un gobierno de los trabajadores por un gobierno de los trabajadores juntos partido daremos la batalla firmes, firmes ante lo que venga, firmes, firmes ante lo que venga se ve se siente Rafael esta presente descansa en paz
Águila Que Cae
A todos los trabajadores de México,
A todas las fuerzas democráticas,
A todos los que desean una patria próspera y feliz.
Compañeros:
Se ha apagado la llama más lucida y consecuente de la izquierda en México. Rafael Ignacio Aguilar Talamantes, incansable promotor del socialismo humanista e igualitario, ha dejado de existir físicamente a las 15:27 horas del día 17 de julio de 2016.
Desde sus años juveniles fue un esforzado militante de izquierda, forjador de toda una generación insurgente que aprendió a pensar con cabeza propia, rompiendo con los viejos esquemas y dogmas de la izquierda tradicional. Entre sus principales aportaciones a la teoría del socialismo en México destaca su concepción de la Vía Constitucional al Socialismo, que no es otra sino la vía pacífica y constructora, basada en la voluntad democrática de todo el pueblo, en el ejercicio pleno de sus derechos y garantías constitucionales.
El acierto y la creatividad de sus ideas estuvo demostrado, primero en la formación del Partido Socialista de los Trabajadores, el cual en tan sólo unos cuantos años logró posicionarse como una de las fuerzas políticas más importantes e influyentes en el país y, sin duda, la más representativa de la clase trabajadora. Después, la contundencia de sus ideas se cristalizaría en la integración del Frente Nacional Democrático, como la fuerza electoral más poderosa de la izquierda en toda su historia, que permitió abrir el actual horizonte político-electoral. Ambos sucesos reafirman el penetrante poder de su análisis político y la realización honesta y consecuente de una política emanada de la realidad, por encima de dogmas y componendas. Esa fue su principal virtud.
Actualmente no existe ninguna fuerza política seria y congruente en donde no milite un antiguo discípulo de Aguilar Talamantes. Hablar de Aguilar Talamantes es tomar partido a favor o en contra, no hay puntos medios. Pero en uno y otro caso, el respeto a su trayectoria es irrefutable y unánime.
La flama que hoy se extingue ha servido para encender decenas, cientos, miles de antorchas que continuarán alumbrando el camino y el porvenir de todo el pueblo de México en su ardua labor por conquistar una patria libre, soberana y feliz. La flama que hoy se apaga volverá a brillar en el incendio luminoso de un futuro mejor, concebido en la inteligencia de los mejores hombres de este país.
Águila Que Cae
Fosec Rafael Lindo
Maestro quiero expresarte, que eran días difíciles cuando tenía que estar en aquel salón en donde te flanqueabas de Lenin, la situación económica de mi persona era deplorable, pero sembrabas una esperanza en mi persona, gracias a la Luz que Dios me dio, tuve la capacidad de escucharte y sentar las bases de mi liderazgo, hablabas de la construcción de un socialismo para México, te referías en muchas ocasiones al Gral. Lázaro Cárdenas, nos motivabas a organizarnos, para luchar, pero nos recomendabas mucho estudiar y la disciplina de la militancia del sentido de la pertenencia, sentabas los ideales de lo que hoy muchos cuadros líderes somos, te……

…..reconozco como unos de los grandes impulsores de la izquierda en México, te recuerdo y te recordaré como un excelente político, ya que gracias a esas bases hoy existe FOSEC, porque tome tus clases de política y me sirvieron para fundar lo que hoy somos en varias partes del país y de Veracruz principalmente, para nosotros solo la tierra consumirá tu cuerpo, pero tus legados quedan impresos en los proyectos políticos de los líderes que formaste.

Francisco Mendoza López

Lamento profundamente comunicar a mis amigos y amigas, la partida definitiva del luchador por la democracia y el socialismo en México, RAFAEL IGNACIO AGUILAR TALAMANTES, incansable luchador social revolucionario, forjador y constructor de organizaciones sociales de clase, entre otras la Central Nacional de Estudiantes Democráticos (CNED), Partido Socialista de los Trabajadores (PST) Partido del Frente Cardenista de Reconstrucción Nacional (PFCRN) Central Campesina Cardenista (CCC) Unión Nacional de Trabajadores Agrícolas (UNTA), entre otras muchas más, sobre todo formador de luchadores sociales y Constructores del México moderno y contemporáneo a la luz de las tesis del socialismo científico. COMPAÑERO Y AMIGO RAFAEL IGNACIO AGUILAR TALAMANTES ¡PRESENTE!

Ámbar Aguilar Gallardo

Te voy a extrañar
Mi padre
Mi amigo
Mi compañero y Maestro de vida todas tus palabras y enseñanzas te amo pa te amo por siempre
RAFAEL IGNACIO AGUILAR TALAMANTES
!PRESENTE AHORA Y SIEMPRE¡¡¡¡¡¡¡¡

Socorro Cante Rojas

Rafael Ignacio Aguilar Talamantes, gran maestro que nos enseñó a luchar por una izquierda para los más necesitados con el partido PST aprendimos muchos a luchar, nuestro líder y maestro fue el y gracias a lo que aprendimos seguimos en la lucha un fuerte abrazo.

Daniel Campos Caravallido

Dos maestros han marcado mi vida personal y han sido la luz en éste camino que doy inicio, el camino de la política, el primero Alberto Cesar Buentiempo Morales, quién dedicó sus últimos días en corromper el pensamiento común de algunos jóvenes guerrerenses, infundiéndonos lo grandioso del socialismo; y el segundo el compañero Rafael Ignacio Aguilar Talamantes quien nos ha mostrado el método para lograr la tan anhelada transición al socialismo en México por la vía pacífica y democrática expresada magistralmente en su joya de tesis "LA VÍA CONSTITUCIONAL AL SOCIALISMO EN MÉXICO". Dos insustituibles maestros que quiero mucho.

Miguel A. Meléndez Lineros

En mi caso, a los 13 años me salí de mi casa y prácticamente viviendo en la calle supe del PST porque mi hermana mayor Julieta Meléndez era candidata a diputada en Xalapa Veracruz donde conocí a Cesar Humberto Buentiempo y a Miguel Alonso Raya con quienes me integre a la JST. En Cuanto conocí al compañero Talamantes me impulso a continuar mis Estudios y se convirtió en mi tutor y maestro. Así desde 1980 hasta el 85 viví en Av. México apoyando en oficialía mayor y en propaganda con Esteban Lameiras y Arturo Gómez, luego Graco me propuso ser comisario Político en Campeche y Talamantes me felicito por el resultado electoral obtenido. Además de haber sido parte de la brigada nacional para el triunfo del PST en Ensenada en 1983 y estar cerca de su familia en el Sauzal, donde el nació. Abrazos fraternales a todos ustedes

Tona Cachetona

18 de julio a las 8:18

No tenía el valor para escribir unas palabras porque muchos saben quién era Rafael Ignacio Aguilar Talamantes para mí él no fue un compañero más en mi vida ya que desde que estaba en el vientre de mi madre forme parte de este proyecto que sigue en marcha. Las banderas y les mantas del PFCRN PSM PST fueron muchas veces las que me cobijaron y me abrigaron en campañas, marchas y claro en todas esas veces que me llegue a quedar en las oficinas del partido. Apenas son 19 años de conocer a nuestro maestro. A aquella persona que muchas veces me abrazo mientras yo lloraba, con él que jugué y me divertí muchas veces.

Con el di mis primeros pasos de lucha, mis primeras palabras diciendo en alto ¡FIRMES ANTE LO QUE VENGA! Y claro mis primeros cantos de protesta, el mi padre de crianza y enseñanza el que algún día me dijo yo te adoptó. El que me enseño tantas cosas. El que me dijo que hay que luchar y jamás vencerse. Que hay que defender los colores de mi bandera el rojinegro y no importa quedar en la lucha, si no quedar luchando y así es así nuestro compañero se nos fue luchando por ese proyecto que aún no termina, porque se fue el maestro pero quedan sus enseñanzas y por el hay que hacer este proyecto realidad. Hay que poner las banderas en alto porque esta lucha no termina y como buenos pesetistas estaremos con la cabeza al cielo mirando a nuestros compañeros y con los pies en el suelo haciendo lo que aprendimos de ellos y POR UN GOBIERNO DE LOS TRABAJADORES FIRMES ANTE LO QUE VENGA y que suene y retumbe LA INTERNACIONAL.... PRESENTE AHORA SIEMPRE compañero TALAMANTES.

Jesús Cacique Almaraz

Físicamente ya no esta Rafael Ignacio Aguilar Talamantes... deja amigos... compañeros del camino en diversas trincheras... Jesús Jesús Ortega Martínez... Aarón López Bravo... Antonio Ortega Martínez... Pedro Ettiene... Armando Duarte Moller... Alfonso Arámbula Robles... Manuel Cortez González... Jorge Amador... Rafael Fernández Tomas.. Jesús Alfredo Fernández Gardea...Josafat López Montiel...

…..Hugo Amao... Juana García Palomares... Ricardo Govela Autrey... Alfredo Amezcua Mateo.... Acroy Mendoza... Lidia Pleites... Gregorio Villalobos... Arturo Gómez... Esteban Lameiras... Silvia Sandoval... Carlos Navarrete... Miguel Alonso Raya... Alberto Carrillo... Tomas Pedroza... Adán Pedroza... Luisa Huertas... Luisa Álvarez... Graco Ramírez Garrido Abreu... Enrique Amparo Bambilla...Juan Manuel Reyes Castellanos... Y MUCHISIMOS MAS COMPAÑEROS...!!!

Marco Antonio Lara

Hace tiempo alguien sugirió hacerle un homenaje a Rafael Ignacio Aguilar Talamantes y creo que es el momento de retomar esa propuesta y en a próxima reunión de pesetistas hacerle un homenaje póstumo

José Antonio Montes Vargas

En Recuerdo Permanente.

Se ha ido un ser humano excepcional. Con él, miles de personas vivimos la utopía, de poner el Gobierno de los Trabajadores, en México. Ubico magistralmente al enemigo principal, de México y a los aliados de los trabajadores dentro y fuera del gobierno. Exhibió el discurso fácil, del anti-gobierno, en las que coincidían siempre la ultra-derecha y la izquierda tradicional. Propuso la creación del Frente Cardenista, como un frente nacional anti-imperialista, casi se logra, La estrategia, de la globalización de todo, estaba echada andar, en la insurgencia electoral en la que Rafael Aguilar Talamantes, contribuyo de manera decidida a que se diera en 1988, llego tarde, La Estrategia de la Globalización se adelantó, en el mismo movimiento de insurgencia electoral. Primero se fueron, en contra de la poderosa central obrera, CTM. Los candidatos de la CTM, postulados por el PRI, perdieron en todos sus distritos electorales, después se fueron contra el poderoso Sindicato Petrolero, al mismo tiempo que desarticulaban al sector nacional Revolucionario dentro del PRI y Del Gobierno, La estrategia, que propuso Rafael Aguilar Talamantes, fue aislada, debilitada y finalmente derrotada. La alianza de PRI-PAN, remplazó al sector nacional revolucionario, también diezmado, debilitado y derrotado. El destacamento de la dirigencia nacional del PARTIDO SOCIALISTA DE LOS TRABAJADORES, llego a la cita, para definir el futuro del país dividido. Generamos las condiciones, objetivas y subjetivas y la coyuntura se dio, de impulsar la alianza Nacional Revolucionaria de transición al socialismo, pero los intereses dentro del frente democrático nacional lo impidieron.

RAFAEL IGNACIO AGUILAR TALAMANTES, CUMPLISTE,¡ VETE EN PAZ, DESCANSA EN PAZ.

Javier Falcón

"Cuando estábamos en la cárcel, llego un oficial del ejército a decirnos que Carlos Fonseca había muerto. Nosotros le contestamos, Carlos Fonseca Amador es de los hombres que nunca mueren" Tomás Borge Comandante y fundador del frente Sandinista de Liberación Nacional.

Talamantes es de esos... es de los hombres que nunca mueren.

Juana García Palomares

Así es Falcón Rafael Ignacio Aguilar Talamantes sembró en tierra fértil y árida así es la siembra...pero hoy podemos ver en muchos lados su labor en la construcción de un mundo nuevo, escuchar a la compañera Juana Castillo de Tláhuac decir que acaba de recibirse de dirigente política en un diplomado impartido por Inmujeres del DF, es la mas grande manifestación de esa cosecha. Como Juana Castillo habemos miles de hombres y mujeres a quienes transformo como parte de ellas seguiremos luchando por una patria nueva y generosa en la que el hombre sea amigo y camarada del hombre¡ te abrazo con cariño

Armando Gaona Hernández

1985. Año en el que conocí, a quien en poco tiempo se convirtió en mi líder y maestro me dio la oportunidad de ingresar al CC y a la JST. Muchos recuerdos muchas vivencias, muchas experiencias y hoy una gran nostalgia.. Hasta siempre camarada.

Elías Pérez Pérez

Gracias al compañero Rafael Aguilar Talamantes por su gran calidad humana. Un gran amigo que se adelantó.

María Teresa Ortiz Toledo

Hace como4 meses tuve la oportunidad de ver al compañero Rafael Ignacio Aguilar Talamantes y pude estar con el platicando todo lo que había sido y significado estar en el partido, le pude contar como había formado mis primeros comités de base, y cuales habían sido mis .experiencias, como había aprendido en el trabajo partidario, recordé experiencias dolorosas de perdidas, le agradecí que en esas pérdidas ahí estuvo el hombro con hombro conmigo, y como siempre termine llorando, lo abrasé y eso me llevo hoy de él, y esa fortaleza que a el siempre lo caracterizo y fue mucha envidia de sus contrincantes políticos, tanto.....tanto.....que queda por aprender de el

Lidia Pleites

Si compañera Tere, en muchos casos además de ser líder, tenía la sensibilidad necesaria para decirnos las palabras adecuadas en el momento en que las necesitábamos. Un gran abrazo compañera y el vive en nuestros recuerdos

María Teresa Ortiz Toledo

No me consuelo, compañera, me dio tanto dolor no poder estar ahí, en esos momentos es cuando pesa tanto la distancia, por eso no debemos olvidar el pensamiento de [en vida hermano en vida)

Joaquín Martínez

Tuve la gran oportunidad de conocer al maestro de mi maestro. Siempre luchare por el socialismo, porque ese es el gran legado de Rafael Ignacio Aguilar Talamantes.
Hasta pronto compañero.

Gilberto González

Rafael Ignacio Aguilar Talamantes, ha quedado sembrado en nuestras convicciones dando luz y ejemplo de lucha para reivindicar las causas mas dignas y justas de los trabajadores y marginados, en congruencia habremos de luchar por que su siembra florezca y de frutos.

Silvia Sandoval

(Escrito por Arturo Gómez nuestro querido "Negro").

En ocasión del fallecimiento del compañero Talamantes:
A la distancia del tiempo, de la geografía y de la memoria, el recuerdo de los seres que amas, forman una nube blanca que envuelve todo y sólo miras la luz.
Con ellos y ellas aprendimos el valor de la esperanza, a tener

……fe en nosotros mismos, a tener confianza en el futuro y a perdonar nuestras imperfecciones.
Aprendimos a llorar como oración de ceremonia espiritual para sentir la unidad de nuestras comunidades y abrazarnos como compañeros y compañeras.

Celia Xinol

Gracias por tanto amor, solidaridad, por ser un gran ser humano, toda mi admiración respeto y cariño. Hoy recordé tantas luchas de la mano de mi madre. Descanse en paz Rafael Ignacio Aguilar Talamantes Presente ahora y siempre!!!

Esteban Sánchez Álvarez

Tabasco se encuentra de luto por la partida de un luchador en la vida democrática de nuestro país, luchador social, hombre de convicciones bien definidas y sobre todo amigo entrañable de nuestros lideres nacionales profes Isidro Pedraza y Rocío Miranda.....QEPD.....

Juan Del Sinaí Martínez

Se fue uno de los grandes formadores de la Izquierda en México. Descanse en Paz.
Lic. Rafael Aguilar Talamantes.
"El socialismo viene, y nadie lo detiene, ya viene, ya viene, y al pueblo le conviene.

Gilberto González

Rafael Ignacio Aguilar Talamantes, ha quedado sembrado en nuestras convicciones dando luz y ejemplo de lucha para reivindicar las causas mas dignas y justas de los trabajadores y marginados, en congruencia habremos de luchar por que su siembra florezca y de frutos.

Arturo López Dina

Se fue un gran organizador social, pero nos dejo la herramienta para difundir el conocimiento que será la fuerza para resolver la pobreza de valores.

Adán Martínez Cruz

Descanse En Paz uno más de los líderes políticos que buscaron el cambio y progreso de nuestro México.

Miguel Fernando Abrajan Chepillo

Hasta pronto don Rafa.

Víctor Ramírez

Hasta la profunda retaguardia del pueblo llegó tu voz, tu proyecto de un gobierno de los trabajadores, un proyecto que ahora compartimos miles en cada ciudad, en cada municipio de todo el país. Gracias por permitirme ser parte del PST, una generación llamada a victoria.
Compañero Rafael Ignacio Aguilar Talamantes: presente Ahora siempre.

Hugo Flores

Sin duda el socialismo mexicano inspirado en el legado del General Lázaro Cárdenas Del Río.
Quien fuera fundador del Partido Socialista de los Trabajadores, del Frente Cardenista de Reconstrucción Nacional y del Frente Democrático Nacional, dejo de existir de manera física pero sembró en el campo de la política Nacional. La doctrina de un socialismo.. que está y seguirá vigente... Aún hay gente con principios y con ideales....
Rafael Ignacio Aguilar Talamantes. "Presente hoy y Siempre".

Israel González Arreguín

Debemos hacer de México Un País Nuestro , como planteó el gran ideólogo del PFCRN y del PST casa por casa, calle por calle, ejido por ejido , rancho por rancho, colonia por colonia, barrio por barrio, municipio por municipio, estado por estado... Organizar, desarrollar, consolidar y multiplicar la unión de todos los Mexicanos y con las armas de la educación socialista derrotar las injusticias del Capitalismo explotador del hombre por el hombre.

Arturo Martínez Nateras

Una hermosa y muy humana señal de alegría y de su personalidad era que a Talamantes se le daba mucho cantar y tocar la guitarra, muy buen trovador y carismático. Nuestro buen grillo
Compañero Rafael Aguilar Talamantes
¡Presente Ahora y Siempre!

Amilcar Corazón De León Aguilar

Gracias a todos aquellos que físicamente, en pensamiento, y en oración, desearon con hermosas palabras de solidaridad y aliento, a mí y a la familia, consuelo y pronta resignación. Se fue un gran ser humano, hombre de ideales y principios, líder, hombre sabio.! Mi padre... Dios los bendiga.!

Guillermo Orozco Rodríguez

Aunque su personalidad genera controversia, y hay muchos que rayan en el insulto sin conocer su trayectoria, creo que la clase política actual no le dio su justa dimensión en su fallecimiento, pero eso no importa, habrá quienes si valoremos su contribución al cambio político de México en el último cuarto del siglo XX. Por eso sigo sosteniendo que Rafael Aguilar Talamantes como ser humano con aciertos y errores, es un genio de la estrategia política de esa parte del siglo XX que menciono. Presente Ahora y Siempre

Elia Sánchez

Descansa en paz, mi gran líder Rafael Aguilar Talamantes
!Hasta la Victoria Siempre!!!.....

Juana García Palomares

Así es Elia saludos y gracias por tu reconocimiento que te enaltece, salúdame a Iris lo vi en Av. México el sábado ya no pude despedirme de él habrá una reunión el 21 de agosto para construir la memoria colectiva...como nos influyó Rafael Ignacio Aguilar Talamantes en nuestra vida?
Ahí los esperamos en la sala Lenin.

José Armando Rodríguez Rivera

"Trancuilos, así es esto de la revolución"

Juana García Palomares

A las y los interesados en compartir documentos, testimonios, fotos videos y todo aquello que pueda contribuir a construir la memoria colectiva del PST, PFCRN, PCM, y PSM, esfuerzo al que Rafael Rafael Ignacio Aguilar Talamantes dedico toda su vida, e incluso si hay material de antes de este proceso, les solicitamos puedan enviarlo a: compilacionpst@gmail.com

Contra la desinformación y la ignorancia

Javier Falcón

A propósito de la muerte de Rafael Ignacio Aguilar Talamantes hace unos días hice un publicación en mi muro lamentando su fallecimiento, sin embargo, un imprudente e ignorante de la historia llamado Pablo Salazar Cholula, amparándose sólo en el cobijo de que milita en Morena vino a mi muro a denostar no sólo a Rafael sino a todos los que participamos en tan hermoso proyecto, que en el caso mío, a esa etapa de militancia en el PST, la considero como la mejor etapa de mi vida, porque fui parte de una generación insurgente llamada a la victoria.

En virtud de ello mi camarada Alejandro Del Castillo Saavedra me escribió esta carta que me atrevo a compartir de nuevo en este muro, con el objeto que lo entiendan otros compañeros y demás visitadores de mi muro y por supuesto del resto de la sociedad que por desgracia siempre ha estado desinformada, deben saber que no se puede denostar a alguien sencillamente sin tener argumentos, y en el caso de Rafael más, porque siempre fue alguien que le molestó al sistema, tan es así que su muerte ha sido olvidada por quienes están en el poder, al igual que su aporte a la lucha democrática que se ha librado en este país por hacer de México un país nuestro.

Gente insolente como Pablo Salazar no sabe que nuestras mejores armas siempre fueron la paciencia, la palabra y saber tener memoria. Fuimos los iniciadores de construir una patria diferente a través de las urnas.

Carta de Alejandro Del Castillo Saavedra:

"Estimado Falcón, en estás horas de luto, la insolencia ofende más, me refiero a los imprudentes comentarios del compa de MORENA PUEBLA, que tú conoces, la ignorancia es atrevida, el desconocimiento de la historia lo lleva a tratar de devaluar un quehacer político de la mayor importancia para el proceso democrático en el país, saca de contexto declaraciones de Rafael sobre el financiamiento del PST, que como te consta era una verdadera proeza y es cierto que había financiamiento de sectores del gobierno, por eso se peleó el registro para que no fuera "dadiva" sino prerrogativa, en una ocasión con Raúl y Alejandro López tomamos unas obras de construcción de instalaciones de Pemex de inmediato me habló Rafael para decirme que estábamos golpeando a la Quina y que era donante del partido, ¿causa agravio haber recibido dinero del sindicato petrolero para el sostenimiento del partido? por supuesto que no, la lucha a que me refiero culminó con la liquidación económica de los compañeros al 100%;

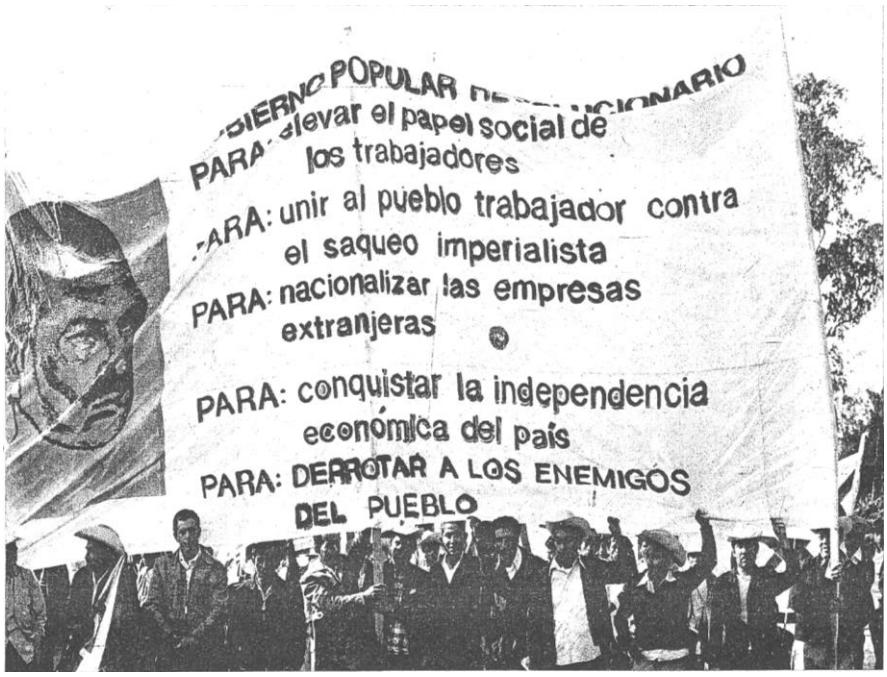

¿Causa agravio la forma en que en alianza con Fausto Cantú metimos el INMECAFE al corazón de la sierra? Cuando en la sierra de Puebla solo había caminos de herradura y llegar a lugares de la zona cafetalera costaba cuatro y cinco horas de camino a pie o en mula, cuántas familias se beneficiaron con la introducción de la maquinaria para el procesamiento del grano a Huhuetla, fue el primer beneficio de café para los indígenas, la gestión la hicimos entre Rafael y la dirección del partido en Puebla, mediante el esfuerzo de todos pero principalmente de Alejandro y Raúl López.

Recuerdo la primera reunión de cafeticultores en el mercado de Huhuetla con centenares de indígenas, en ella se acordó tramitar el beneficio de café, después de movilización y gestiones, se logró; la maquinaria más pesada la transportó un helicóptero de PEMEX gestionado por el Gobernador Toxqui, lo demás lo metimos a lomo de mula y no se piense que eran solo gestiones burocráticas de la "política paraestatal" del PST. Se trataba de confrontar a los cacicazgos regionales con quienes nos enfrentamos incluso físicamente por que el PST nunca rehuyó la responsabilidad que da la participación en el movimiento social, supimos impulsar un proyecto progresista desde la profunda retaguardia del Pueblo; no hay ciudad importante de este país que nos sea testigo de nuestro caminar, y nuestras incursiones en el campo, en las montañas más alejadas de los centros urbanos no eran para tomarnos fotografías con el celular y presumirlas en Facebook como actos heroicos.

Este compañero y otros de la dirección de Morena en Puebla hablan de oídas y, en forma irresponsable, se guían por rumores. Su actitud es por completo excluyente, solo ellos son poseedores de la verdad y tienen los atributos de honestidad suficientes para estar cerca de López Obrador; veo con preocupación que no tiene pensamiento de estadista. Su planteamiento estratégico se reduce a pensar en la próxima elección, ni por asomo piensan en la próxima generación Con esa actitud no entiendo de qué manera piensan incorporar al proyecto a la mayoría del Pueblo, ese Pueblo que recibe despensas y láminas de cartón del PRI; del PAN y del PRD, ese pueblo que el imperio y sus

……aliados se han encargado de mantener en la ignorancia, ¿lo van a incorporar desde la óptica de sus prejuicios?
Creo que el compañero debiera ser generosos con quienes hemos participado en la lucha social, con todos los errores que seguramente hemos tenido; me pregunto ¿Cuántas luchas ha dirigido el compañero?, es mas ¿en cuales ha participado? para poder sentirse con la autoridad de criticarnos, de ofendernos llamándonos ratas, ante estas críticas muy probablemente responderá con las mismas descalificaciones de hace 40 años; todo porque tuvimos el valor de disentir de la izquierda tradicional que también mantenía relaciones con el aparato del Estado, y por supuesto también recibían aportaciones económicas; no quiero mencionar los linchamientos de que se me ha hecho objeto repitiendo rumores. Eso de verdad, Falcón, me tiene sin cuidado, lo verdaderamente importante es el proceso. Me queda claro que es altísima la posibilidad de que AMLO llegue a la presidencia, espero que el compañero criticón, que no crítico, entienda que somos un país dependiente, prácticamente invadido, en el que no solo cuenta el voto y la habilidad para defenderlo, que hasta ahora se ve que no es nuestro fuerte; frente a esa posibilidad de llegar al gobierno van a gobernar ¿desconociendo el pasado?, llamándonos ratas a quienes participamos con Rafael Aguilar Talamantes en el proceso de abrir los canales para lograr el registro de partidos de izquierda, claro que no lo hicimos solos también participó el PCM, pero fuimos los principales impulsores. Qué van a hacer con los priistas, ¿los van a fusilar? Tendremos la fuerza para arrasar y conquistar la mayoría en el congreso, en los Congresos de los Estados, en las gubernaturas, tienen los compañeros, solos, la estatura, la verdad lo dudo, te repito "La ignorancia es atrevida".

Veo que tienes acceso a niveles de dirección importantes en MORENA, mi deseo es que desde ahí puedas influir en el proceso de construcción de la Esperanza de México;
Te saludo con afecto.
Puebla 24 de Julio de 2016
Alejandro Del Castillo Saavedra"

Comentarios

Petibona Castillo

Qué pena, hay compañeros que no tienen memoria se les borró.
Gracias a la formación de cuadros del PST han llegado a otro partido porque desdeñar lo que se aprendió del compañero RAT. Morena está formado x gentes comodidad que no buscan el poder para servir si no para servirse.

Margarita Rivero Ríos

Me da gusto saber de ti Javier Falcón, desafortunadamente en esta lucha, nos vamos a encontrar con gente que aunque este afiliada a Morena, o no quiere informarse o sólo está por conveniencia, no podemos depurar el movimiento y sólo formarlo gente con convicción, así que hay que tener tolerancia, y enviar mensajes de información, pues sólo así vamos a unir, saludos y cuídate mucho.

Alejandro Mega Medina

Estimado compañero Javier Falcón sabes que soy de pocas palabras, precisamente porque tengo esta frase siempre presente: " SUSTENTARSE O ABSTENERSE " dos palabras que muchos debemos tener muy presentes cuando abrimos la boca y movemos la lengua solo porque está ahí, saludos y un abrazo.

Max Correa

Camarada Falcón, gracias por compartir esa carta, y gracias a Alejandro Del Castillo por escribirla. Sí, la ignorancia es atrevida, pero el conocimiento es demoledor.
Así eran las posiciones de RAT y el PST-PFCRN. Recuerdo la argumentación y posicionamiento de Talamantes en el Congreso (que le ganó las monedas de Celia Torres, sobre el siguiente paso que debía dar el FDN después de calificada la elección presidencial de 1988).
Ojalá alguien tenga el documento y pueda subirlo.

Jazmín Aguilar

Max Correa, seguramente en las memorias de la cámara de diputados estará. Hay que localizarla. Gracias por la mención, trataré de localizarla. Un abrazo.

Martin Martínez Sosol

Rafael Aguilar Talamantes podrá haber sido un cuadro político de la izquierda intelectual comodina, pero habría que checar parte de su historia alineada al Estado burgués, de tal manera que después del 6 de julio de 1988 y de haber apoyado al Ingeniero Cuauhtémoc Cárdenas, se puso del lado de Carlos Salinas De Gortari…hoy los correligionarios y alumnos de RAT, los chuchos (entre ellos Jesús Ortega) son los principales alineadores del sistema político e impulsores de las reformas estructurales capitalistas de una supuesta izquierda comodina….

Alejandro Del Castillo Saavedra

Tus opiniones pueden dar pie a debatir y creo que eso es sano, Jesús Ortega, como todos nosotros dará cuenta de sus actos, lo que repudio con mi carta a un amigo y camarada es la diatriba y la descalificación insolente, sin argumentos, las diferencias que tuve con Rafael se las exprese en vida cuando podía responderlas, hoy la crítica y el análisis pudieran darse en torno a una línea política y su participación en el proceso será evaluada con un lógico sesgo derivado de nuestras posiciones ideológicas y políticas, al paso de los años he aprendido que nadie tiene la verdad absoluta.

Moisés Reyes Fausto

Lo vamos a extrañar compañero Talamantes

Flor Hernández González

Rafael Aguilar Talamantes presidente del PSM; Flor Hernández González, presidenta del Comité Regional Primer Centenario y Raúl Paz presidente del Comité de Base Primer Centenario, de los que Rafael fue presidente fundador

A nuestro querido compañero y amigo Rafael Ignacio Aguilar Talamantes, con el inmensurable reconocimiento y agradecimiento por todo lo que, a lo largo de su fructífera vida, hizo por miles de mexicanos, mujeres y hombres que creyeron en usted, seguros de que era posible cambiar sus difíciles o precarias condiciones de existencia, construyendo, desde la profunda retaguardia del pueblo, un gran proyecto partidario socialista y de nación puesto generosamente al servicio de los mejores intereses de México y sus habitantes, para edificar un país radicalmente distinto y superior al actual en el que los sueños, anhelos y aspiraciones populares dejen de ser una utopía haciéndolos realidad tangible.

Edificar un gran partido socialista como lo fue el Partido Socialista de los Trabajadores, transformado posteriormente en el Partido del Frente Cardenista de Reconstrucción Nacional no era tarea fácil en medio de la antidemocracia imperante en ese tiempo. Y sin embargo, junto a miles de compañeras y compañeros en todo el país, que contribuyeron a concretar la noble tarea de honor de poner en manos del pueblo un instrumento de lucha, el objetivo se cumplió para hacer de la política la ciencia de millones de mujeres y hombres en dirección a tratar de construir una poderosa organización política de nuevo tipo caracterizada por el alto nivel en la preparación teórica, ideológica política, orgánica y programática.

Y si bien, luego de la pérdida del registro, no ha sido posible obtenerlo para nuestro nuevo proyecto político: el Partido Socialista de México, al que usted dedicó como siempre sus mejores esfuerzos. Corresponderá a los compañeros que se mantiene en la lucha, siguiendo su ejemplo, trabajar por concretar la tarea de llenar el gran vacío que significa la ausencia de un partido socialista en el universo político electoral nacional.

Gracias por su tiempo y paciencia para impulsar nuestra formación y capacitación, dotándonos de las herramientas básicas de la ciencia política, por enseñarnos a aprender la teoría para llevarla a la práctica, inculcándonos la idea de que la primera obligación de un militante es aprender a pensar, desatando toda la imaginación para aprender la teoría llevándola a la práctica consciente y consecuente. Desarrollar el compromiso y alto sentido de pertenencia en dirección a cumplir puntual y permanentemente las normas básicas del militante –militar, cuotizar, estudiar y luchar-. Infundiéndonos también la mística socialista para potenciarla en cualquier actividad de nuestra vida, enseñándonos que un socialista es aquel que produce más de lo que consume, sin olvidar y perder en ningún momento, la sensibilidad, anteponiendo la extracción para no perder la dimensión, convenciéndonos que es posible trabajar junto al pueblo mexicano por la nueva revolución, la revolución socialista, la revolución de la vida digna, la revolución pacífica, patriótica, constructiva y autogestiva en las urnas electorales, basados en la Vía Constitucional al socialismo, comprometidos en la lucha permanente ¡Por un gobierno de los trabajadores! para ¡Hacer de México un país nuestro!, con ¡Libertad, Igualdad, Fraternidad y Conocimiento! Por un México radicalmente distinto y superior al actual, una nación socialista, al servicio de las mejores causas del país y sus habitantes sin exclusiones de ninguna índole.

Hasta siempre querido compañero, dirigente político socialista, excelente teórico e ideólogo, incansable formador de cuadros de alto nivel, maestro de generaciones de políticos, compañero solidario y amigo incondicional.

Lo vamos a echar de menos.

Ciudad de México, a 26 de julio de 2016.
Aniversario de la Revolución Cubana

Estimados compañeros y compañeras:

El compañero Rafael Ignacio Aguilar Talamantes ha partido, su ausencia aun duele, quienes participamos a su lado estamos comprometidos a impulsar la construcción de la memoria colectiva de todo el proceso en el que miles de hombres y mujeres a lo largo y ancho del país luchamos en la construcción de un Gobierno de los trabajadores.

Poco después de que fue anunciado su fallecimiento, en la Sala Lenin, compañeros de Tláhuac, Israel González Arreguin, Beatriz Gallardo Macías, Demetrio Santiago, Manuel Anzaldo, Juana García, Víctor Valdez, Susana Reséndiz, Guadalupe Quiroz, Raúl Franco, Jesús Gama, Valentín Sánchez, Rafael Piñeiro, Francisco Leyva Retama y su hermano, la compañera Tafoya de Jalisco, entre otros, junto a sus hijos, tomamos el acuerdo de solicitar a todos los que hemos participado desde el PST, PFCRN, PCM, PSM, e incluso antes, recopilar el material escrito, gráfico, fonográfico, videos, etc. con el propósito de que esa aportación a la lucha por transformar este país, sea conocida por las futuras generaciones como una herramienta para lograr que la política sea ciencia de millones de hombres, sea la **"ciencia de la vida"**.

El compañero Talamantes no ha muerto, está sembrado en muchos rincones de la Patria, es por ello, que consideramos que ha llegado el momento de revisar la siembra y porque, conociéndolo como lo conocíamos el no acepto jamás un homenaje en vida, ni mucho menos hubiera permitido monumentos, de ahí que una de las propuestas hechas el 17 de julio de 2016, fue convocar a todos los hombres y mujeres que participamos en este proceso para que escribamos nuestro testimonio de cuál es el aporte que nuestra participación ha dado a este proceso conducido por Rafael Ignacio Aguilar Talamantes.

El domingo 21 de agosto a las 10:00 de la mañana nos reuniremos en Av. México 199, Colonia Hipódromo Condesa, delegación Cuauhtémoc, en esta Ciudad de México, en la sala Lenin, ahí haremos un primer recuento.

Así mismo, les reiteramos que la llama sigue encendida, en Av. México 199, estaremos a sus órdenes, Firmes ante lo que venga ¡¡¡¡¡¡¡¡.

Tel 01 55 55 64 17 64 71

Esperamos sus aportaciones a compilacionpst@gmail.com

Muchas gracias

Fraternalmente
Comisión Colectiva 17 de Julio.

El Blog de Fred L. Álvarez

Análisis, comentarios, artículos y demás...

18 jul. 2016

Rafael Aguilar Talamantes (1939-2016)

La tarde del domingo 17 de julio, mmurió después de una larga enfermedad, el bajacaliforniano Rafael Ignacio Aguilar Talamantes (1939-2016)…

¿Quién fue?

Originario de Santa Rosalía, Baja California Sur, 24 de octubre de 1939, Ciudad de México, 17 de julio de 2016; fundó el Partido Socialista de los Trabajadores y luego del Partido del Frente Cardenista de Reconstrucción Nacional. Impulsó en los años sesenta la Federación Nacional de Estudiantes Técnicos (FNET)…, Su primera militancia política fue en Partido Comunista Mexicano (PCM), donde llegó en 1960.

Varios cuadros políticos de hoy -del PRD- le deben su formación política.

Tuvo varios hijos; **Sandino, Ámbar, Sol (+), Jazmín, Indira, Amilcar, Coral, Rafael, Margarita, y Rafaela.**

Pasados unos minutos de morir emití un tui sobre su deceso:

@fredalvarez:

Lamento decir que el día de hoy murió Rafael Aguilar Talamantes, viejo dirigente, fundó el PST, el PFCRN y el PC…, 17:25 - 17 jul. 2016

Y es que por la mañana había emitido otro *tuit a*firmando que había muerto como me lo habían comentado - no era cierto, mea culpa-.

Ante ello recibí un par de llamadas de amigos comunes que me pidieron corregir la información, la que eliminé de mi cuenta de Twitter, no así de mi facebook (no me di cuenta), hasta que se habían generado reacciones, una de ellas de **Joel Ortega,** quién me pedía información de dónde sería velado sus restos...

Empero, minutos más tarde dos fuentes me confirmaron el deceso lamentable. Eran pasadas las 16 horas…

Más tarde acudí a la funeraria en el sur de la Ciudad, no había casi gente, excepto familiares…Más tarde el lugar se llenó de amigos y "viejos camaradas". Llegó Joel Ortega, Gustavo Abel Hernández, Antonio Mondragón, Max Correa, y un largo etcétera.

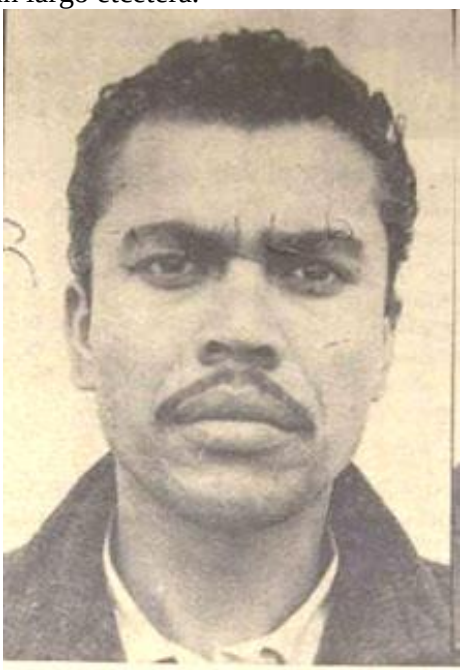

Minutos después el lugar se llenó de flores y coronas…alguien, una dama de alrededor de 50 años empezó a cantar a capela **El Ave María** de Schubert, después los presentes - que ya eran muchos- entonaron una versión de **La Internacional, y con varias vivas a Rafael**

Conocí a Rafael a través de un amigo común, siempre aproveché el tiempo que lo veía para charlar de política, tenía un excelente olfato y visión.

Lamento su deceso, abrazo a sus familiares y amigos.

Algunas reacciones que se emitieron en la red social: **facebook y Twitter:**

Rodolfo Echeverría Martínez, El Chicali:

"Como digo en otra parte (en mi Facebook), Talamantes y yo ingresamos al PCM el mismo día y firmamos la solicitud de ingreso en la casa del Pato Pascual (Moncayo) en la calle de Petén en septiembre de1960, militamos en la célula unos meses porque luego la dirección nacional disolvió el PCM en la UNAM. Luego nos mandaron a la JCM y allí cada uno hicimos el trabajo de ir construyendo la JCM y él se metió de lleno a la formación de la CNED, luego vinieron los años de cárcel y su salida del PCM y su echeverrismo y el PST. Descansa en paz."

Marco Rascón
"Yo, como muchos de mi generación, tuvimos muchas diferencias con Rafael Aguilar Talamantes, pero hoy que se ha ido, no se puede dejar de reconocer su capacidad organizativa, su agudeza para la oportunidad y su inteligencia política, que muchas veces lo llevaron a posiciones no compartidas y cuestionadas. Descanse en paz Rafael Aguilar Talamantes y mi pésame a sus familiares, compañeros y amigos"
Víctor Alarcón Olguín
"Un personaje singular dentro de la izquierda mexicana y en el proceso de la transición entre los años setentas y noventas"
Gustavo Hirales Morán
"Fue el primer comunista que conocí de cerca, en la Casa del Estudiante de Baja California, allá por los primeros sesentas (en alguna ocasión lo defendí cuando querían expulsarlo de la Casa por "comunista", creo recordar), descanse en paz…
Daniel Espinoza Lagunas
"Descanse en Paz un gran hombre quien pensaba que México puede ser mejor y ayudó a crear excelentes políticos con una filosofía de un socialismo moderno."
Ramón Sosamontes
@Sosamontes
Falleció Rafael Aguilar Talamantes, hombre polémico, de la izquierda con quien caminamos respetando nuestros pensamientos.
@julioastillero, escribió:
Muere Rafael Aguilar Talamantes, fundador del PST y el PFCRN, con quien participaron @jesusortegam @gracoramirez pic.twitter.com/LByydMSDNa
Guadalupe Acosta Naranjo:
@acostanaranjo
Nunca trate a Talamantes fue polémico pero alegrarse de la muerte de alguien es muy ruin. Abrazo a su familia y amigos
@fredalvarez
Rafael Aguilar Talamantes nunca habló mal de sus viejos compañeros a los que formó, muchos hoy en el @PRDMexico
@luisghernan
Rafael Aguilar Talamantes fue símbolo de la izquierda domesticada y al servicio del poder... maestro de @jesusortegam y @gracoramirez
Max Correa:
@maxcorreah
Un día sería, y fue hoy! RAFAEL IGNACIO AGUILAR TALAMANTES, Presente ahora y siempre! Descanse en paz!
Álvaro Delgado Gómez
@alvaro_delgado
Murió Rafael Aguilar Talamantes, emblema de la izquierda gobiernista. Sus discípulos: @jesusortegam, @gracoramirez, @Navarretecarlos...
Ramón Sosamontes
@Sosamontes Falleció Rafael Aguilar Talamantes, hombre polémico, de la izquierda con quien caminamos respetando nuestros pensamientos.
@manueljg33
Amig@s mañana en el homenaje a Juárez recordaremos a nuestro QH Rafael Aguilar Talamantes, luchador incansable y libre pensador
Carlos Ramos Padilla:
@cramospadilla
Falleció Rafael Aguilar Talamantes descanse en paz. Por años contertulio de @ABC760AM mi pésame.
Arturo Martínez Nateras
"Estoy muy triste y consternado. Murió mi gran amigo, camarada muy admirado Rafael Aguilar Talamantes (Santa Rosalía 24 de octubre de 1939, México 17 de julio de 2016) A pesar de inmensas diferencias siempre amigos y compañeros. Compartimos infinidad de aventuras juntos, de audacias y atrevimientos, **sufrió una prolongada prisión política en Morelia desde el 8 de octubre de 1966 hasta 1971.** Hicimos la Marcha estudiantil por la Ruta de la Libertad en febrero de 1968, reclamando su libertad y de todos los presos. Participamos juntos en el FDN, nos enfrentamos en Puebla y en otras partes pero siempre amigos
Rafa: ¡Gracias por tu amistad y por tu vida!
Jorge Medina Viedas
"Rafael Aguilar Talamantes fue un mexicano, y la izquierda le debe mucho y por él y a su lado, aprendimos de sus capacidades y de su bondad como ser humano. Lo admiré siempre y me duele saber de su partida."
Saulo Gómez
"Rafael era camarada, lo conocí en Morelia en la Central Nacional de Estudiantes Democráticos; estuvo preso en Morelia varios años, cuando quedo libre me invitó junto con Joel Caro a formar un nuevo partido político y me negué, yo era miembro de las Juventudes Comunistas y era y fui leal hasta que desapareció la JC. Reconozco su inteligencia que no siempre empleó para bien; en fin como dicen por ahi: Descanse en paz."
La campaña presidencial del 88 tuvo en Talamantes y su partido un protagonista de primera línea el factor más organizado y nacional
Me hubiese gustado leer una condolencia solidaria de Cuauhtémoc
Todavía es tiempo
Héctor Escamilla Lira
Arturo, sin duda tú y Talamantes fueron el alma de la CNED, movimiento político estudiantil que cimbró al país, con tus comentarios muestras la madurez que da la vida, recordar a Rafael tal cual era es grandeza, ambos son representativos de una generación rebelde, que abrazó la causa del socialismo en plena "guerra fría", aún falta mucho por "Hacer de México un País Nuestro", como proclamaba Rafael Aguilar Talamantes
#

¿Qué me pongo?

Flor de invierno*

Marcelino Perelló

En el recuerdo de Rafael Aguilar Talamantes. Uno de los presos políticos por cuya libertad nos alzamos en 68. Abusivamente injuriado. Líder y agitador incansable, polémico y contradictorio. Hombre leal y buen amigo.

Dicen que el general **Carl von Clausewitz** afirmó que la política es la continuación de la guerra por otros medios. Yo, por mi parte, afirmo que la guerra es la continuación de la política por otros medios. A final de cuentas, el general y yo, al decir lo contrario, venimos a decir lo mismo: la política nunca cesa. Bajo una presentación u otra.

Así el final de la Segunda Guerra Mundial en Europa, el 9 de mayo de 1945, no representó el final de la guerra. Ninguna termina cuando termina. Las hostilidades no cesan cuando la pólvora calla. Después de Yalta, en la conferencia de Postdam, los mandamás de las tres potencias vencedoras, **Stalin**, **Churchill** y **Truman**, que había sustituido a **Roosevelt**, decidieron cómo se iba a repartir el continente. En otras palabras, dónde exactamente se instalaría la Cortina de Hierro. Dicen que la expresión fue acuñada por el ministro de Propaganda nazi **Joseph Goebbels**, y retomada, con su cinismo habitual, por el propio **Winston**.

Tropezaron, sin embargo, con dos obstáculos mayores. Uno fue, por supuesto, de qué lado de la cortina quedaría ubicada Alemania. Los soviéticos habían tomado Berlín y no estaban dispuestos a ceder, lo que llevó a la consabida partición del país y de la ciudad.

La otra dificultad que demostró ser irresoluble fue, en el sur, Yugoslavia, donde el mariscal **Tito**, comandante de las tropas de resistencia, se negó terminantemente a alinearse y quedó en un estatus ambiguo entre los dos bloques.

La geografía jugó de parte de los serbocroatas. No corrieron la misma suerte ni los griegos ni los italianos. En efecto, las fuerzas de partisanos prosoviéticos en ambos países era tanto o más poderosa que en Yugoslavia, pero se vieron obligados a obedecer las decisiones del armisticio, a rendirse, a entregar las armas y a someterse a la hegemonía capitalista. Es tal vez uno de los episodios más tristes de la posguerra, junto con el brutal sometimiento del pueblo alemán por las soberbias e inclementes fuerzas vencedoras.

En todo caso, la fuerza del PCI, el Partido Comunista Italiano, dirigido por **Palmiro Togliatti**, era inmensa y no renunció nunca a sus pretensiones de llevar a cabo la revolución socialista. Ello convirtió a la península itálica en un verdadero polvorín.

Junto a aquellos alineados que apostaban por la política de masas, parlamentaria y sindical, hubo muchos que se inclinaron por continuar con la lucha armada, entre ellos muchos expartisanos, y que llevaron a cabo multitud de atentados y acciones guerrilleras.

Ello condujo a los sucesivos gobiernos de Roma a emprender una auténtica cruzada en contra de la insurgencia. Dado que los instrumentos y procedimientos jurídicos y constitucionales se vieron insuficientes ante la magnitud de la subversión, pronto recurrieron a medidas mucho más drásticas e ilegales. Proliferaron los secuestros, las ejecuciones extrajudiciales y las provocaciones. Era la guerra sucia.

Desde instancias oficiales se armaron y sostuvieron grupos fascistas, herederos del régimen mussoliniano, para que se enfrentaran en el mismo terreno de la acción armada a los revolucionarios, y en particular que cometieran asesinatos, individuales o colectivos, que pudieran ser achacados a los comunistas y anarquistas, y justificar de esta manera la adopción de medidas excepcionales, cercanas al estado de sitio, y la represión contra los revolucionarios. A tal política se le llamó "estrategia de la tensión" destinada a desestabilizar y a poner contra la pared los órganos legítimos del Estado.

Tal estrategia se basa en la táctica conocida internacionalmente como "operación de falsa bandera", cuando una determinada acción violenta es puesta en marcha de manera que pueda ser atribuida al adversario. Se llevaron a cabo multitud de crímenes aislados por todo el país y que demostraron ser insuficientes. Todos ellos organizados desde el SISMI, Servicio Secreto Militar Italiano. Los responsables directos de su instrumentación y realización eran dos fascistas de viejo cuño: **Valerio Fioravanti** y **Pino Rauti**.

Prestos a tomar acciones mayores acordaron localizar agitadores, mandaron a los agentes preparados a tantear activistas. Visitaron incluso cada agrupación local afiliando cuadros usando reclamos atractivos. **Valerio** introdujo variantes a la agenda proyectada añadiendo tácticas anarquistas.

La más terrible y conocida de tales operaciones fue el atentado cometido, a inicios de agosto de 1980, en la estación de trenes de Bolonia, cuando un explosivo de gran potencia fue hecho estallar en la sala de espera de segunda clase, provocando la muerte de casi un centenar de personas.

Ante las falsas pistas que proporcionó la policía fueron acusados, perseguidos y procesados numerosos militantes anarquistas. Sin embargo, varias inconsistencias graves hicieron que el teatro se cayera y la verdad acabara saliendo a flote. Un grupo importante de funcionarios del servicio secreto y de provocadores fascistas, entre ellos el propio **Fioravanti**, fue finalmente desenmascarado y encarcelado. Una de cal.

El atentado de Bolonia y sus secuelas constituyen una prueba áurea de los métodos del poder cuando los tradicionales resultan insuficientes. Su desenlace podría llamar al optimismo, pero no hay que olvidar que no es más que una flor en el desierto.

***Artículo del autor tomado del periódico Excélsior del 20 de julio de 2016.**

Otro camino

Silenciar al diferente*

Joel Ortega Juárez

"Por miedo muchos se callan la boca"
El hombre que amaba a los perros,
*d*e Leonardo Padura.

Silenciar al adversario, al diferente, ha sido siempre la conducta de los Estados autoritarios y totalitarios. No sólo de ellos, también de los partidos, de los medios y hasta de algunos antiguos compañeros y amigos.

En este momento estamos viviendo en México episodios para silenciar a quienes opinan diferente.

Carmen Aristegui escribe, con razón, "lo menos que esperaríamos, después del perdón pedido por Peña, es que se frene el hostigamiento y el acoso judicial. México tiene derecho a tener periodistas fuertes, libres, independientes y críticos. No periodistas acosados, intimidados y perseguidos, haciendo, para ello, mal uso del sistema judicial".

Pero no sólo los periodistas sufren acoso o intentos de callarlos.

También las izquierdas oficiales, el conjunto de la partidocracia y la casi totalidad de los medios actuaron así ante la muerte de Talamantes, como lo denuncia el antropólogo Francisco Javier Guerrero: "Con profunda indignación he comprobado que casi todos los medios de comunicación en México han omitido la noticia del fallecimiento de Rafael Aguilar Talamantes. La derecha ha repudiado a este personaje por considerarlo un agitador de ideas subversivas y la izquierda lo considera un tránsfuga y un renegado".

La defensa de la libertad es una cuestión esencial de la condición humana. Sin ella los sistemas se colapsan, por más igualitarios que sean o se ostenten.

En nuestro país cada espacio de libertad es producto de décadas y movimientos por defenderla y ejercitarla.

La treta del Estado autoritario, en proceso de restauración, consistió en colocarnos ante un falso dilema; lo prioritario es comer, las libertades son preocupación de los "liberales", los intelectuales.

Esa política la aplicó Stalin de manera sangrienta, hoy se aplica con menos salvajismo por el gobierno venezolano actual y su antecesor. En estos casos a nombre de "la defensa del socialismo" y de las "agresiones imperialistas".

Callar ante intentonas de silenciar a los diferentes lleva a situaciones límite.

Las que afectan a todos proceden del gobierno.

Darle una doble muerte, silenciando hasta su muerte misma, como lo hicieron con Talamantes es inadmisible.

***Artículo del autor tomado de Milenio Diario del sábado 23 de julio de 2016.**

Rafael Aguilar Talamantes y la Central Nacional de Estudiantes Democráticos (CNED)

La fundación de la Central Nacional de Estudiantes Democráticos a fines de abril de 1966 no fue un acto fortuito o fruto del espontaneásemos, al contrario, fue resultado de un ascenso de la lucha estudiantil en todo el país, dirigida principalmente por jóvenes vinculados al Partido Comunista Mexicano.

Pero ¿cómo fue posible construir una gran organización nacional de estudiantes en medio del férreo control ejercido por los grupos estudiantiles vinculados al gobierno y al gobernante Partido Revolucionario Institucional (PRI)?

Rafael Ignacio Aguilar Talamantes, con la memoria privilegiada que lo distinguía, no s compartió su experiencia, recordando puntualmente que él fue elegido delegado por Baja California ante la Confederación de Jóvenes Mexicanos (CJM). Pero, sin embargo, fue vetado por el dirigente de esa organización, Vicente Oria Razo por el hecho de ser comunista, en medio de una terrible campaña anticomunista imperante en México.

Es precisamente del 19- 22 de noviembre de 1962 cuando se reúne la CJM en su Octavo Congreso en el Anfiteatro de la Universidad de Guadalajara, en el Estado de Jalisco. Y Talamantes no tenía dinero para trasladarse a ese lugar.

Rafael recordaba que fue en la Casa del Estudiante Bajacaliforniano, en compañía de su paisano Limón que deciden ir a Guadalajara, ante la falta de dinero, en aventón, llegando a las 3 de la tarde en el momento que Oria Razo rendía su informe en el primer día de los trabajos. Desde luego, Talamantes cuestionó el informe, por lo que fue muy aplaudido. Pensaba –Rafael- que con ese éxito los golpeadores de la FEG (Federación de Estudiantes de Guadalajara) lo iban a sacar a *chingadazos* del Congreso.

En el Congreso, al que asistió todo el estudiantado organizado de la época, Rafael se encontró con Lucio Cabañas que dirigía un grupo de la FECSM (Federación de Estudiantes Campesinos Socialistas de México), al otro grupo de la misma federación –el ala radical- lo dirigía Arturo Gámiz. Sólo que –precisa Talamantes- Lucio era de los ramiristas, lo mismo que la FNET (Federación Nacional de Estudiantes Técnicos). Eusebio Mata era de los disidentes de la CJM, lo mismo que Genovevo Figueroa de Michoacán, así como las federaciones estudiantiles de Puebla, Guerrero.

Ante las serias discrepancias y el entreguismo de la dirección nacional de la CJM, durante los trabajos del Congreso se registró la ruptura entre la organización corporativa oficial y la corriente que buscaba la independencia y la democracia en el movimiento, justamente cuando se da el cambio de estafeta para que Oria Razo ceda la presidencia a su sucesor. Inmediatamente, Talamantes, exige intervenir para aclarar inexactitudes contenidas en el documento presentado. Al impedírsele hacer uso de la tribuna, se trepa al presídium y ante el rechazo de los dirigentes que no de las bases, enseguida, se sale del…..

…..Anfiteatro trasladándose a la explanada siendo seguido por dirigentes estudiantiles de Michoacán, Guerrero, Puebla, Sonora, entre otros, quienes le manifiestan su apoyo. De esa manera, se registra la ruptura luego de la dura confrontación entre la corriente progresista, independiente y democrática, y los segmentos oficialistas.

En consecuencia, considerando que la CJM era un mecanismo de control y no de organización independiente y constructiva de la juventud -pues el auge del movimiento estaba en la lona, había sido cooptado por el gobierno prevaleciendo la antidemocracia y la represión-, acuerdan convocar al sector disidente a una Conferencia que se reúne inmediatamente en un hotelito junto a la Central Camionera de Guadalajara, decidiendo reorganizar el movimiento bajo una nueva y superior dinámica, aun sabiendo que van a enfrentar la represión que era una constante hacia los estudiantes.

Para ese momento, se concibió la idea de construir una organización radicalmente distinta y superior con un proyecto estudiantil, democrático y popular, determinando que no se podía avanzar sino se era solidario con el movimiento de los trabajadores. Derivado de ello, escuela por escuela sembraron esa inquietud.

De esa manera, Talamantes y el grupo disidente de la CJM, se convirtieron en cabeza de la lucha por la democratización e independencia del Movimiento Estudiantil e integración del Comité Organizador de la CNED en el que participan la Federación de Estudiantes Universitarios de Michoacán presidida por Genovevo Figueroa; el Directorio Estudiantil Universitario de Puebla; la Federación Estatal de Estudiantes Bajacalifornianos; la Federación Estudiantil Universitaria de Guerrero; el Consejo Nacional Permanente de las Escuelas Normales Rurales (11 escuelas en rebeldía con la FECSM) encabezados por Eusebio Mata, Pedro Medina, Enrique Quiñones, Arturo Gámiz, Guadalupe Jacot (varios de ellos caerían luego en el asalto al Cuartel Madera), la Normal Rural del Quinto, Sonora; la Normal de Mactumatza, Chiapas; y varias escuelas del Instituto Politécnico Nacional (IPN), como: Escuela Superior de Economía (ESE), Escuela Nacional de Ciencias Biológicas (ENCB), Escuela Superior de Ingeniería Mecánica y Eléctrica (ESIME), Escuela Superior de Ingeniería y Arquitectura (ESIA), etcétera.

Así, luego de haberse escindido de la CJM y enseguida de la represión a la huelga universitaria de principios de 1963 en la Universidad de Michoacán, y la salida del Rector Eli de Gortari, la imposición de un nuevo Rector y de una nueva Ley Orgánica, el asunto motivo la solidaridad del movimiento estudiantil independiente de diversas regiones del país, antes de la caída de De Gortari. Incluso, fue la Federación Estudiantil de Baja California dirigida por Talamantes la que propuso efectuar una primera Conferencia Nacional de Estudiantes en el mes de mayo de 1963 en la ciudad de Morelia, Michoacán, con el objetivo de reorganizar al movimiento estudiantil con uno de los proyectos más ambiciosos de la historia juvenil en México.

La convocatoria al acto de constitución proclamaba, entre otras cosas, lo siguiente: "Ha llegado el momento que tanto esperábamos [...] Las condiciones son ahora propicias para que los estudiantes contemos con un instrumento de lucha que garantice la solución de nuestras demandas más urgentes. Los dirigentes estudiantiles más honestos de la nación, representantes de las federaciones y sociedades de estudiantes más combativas y más ligadas con los problemas del pueblo, se han unido para construir una organización nacional que represente nuestros intereses y luche denodadamente por conservar y fortalecer la democracia e independencia de las organizaciones estudiantiles."

Así, la Primera Conferencia Nacional de Estudiantes Democráticos, ante la férrea oposición del rector Alberto Bremauntz y del gobernador del Estado de Michoacán, Agustín Arriaga Rivera, a que se realizará en las instalaciones de la Universidad Nicolaíta, se llevó a cabo los días 15,16 y 17 de mayo en la Casa de Estudiantes Melchor Ocampo de la ciudad de Morelia. En la asamblea participaron 250 delegados en representación de más de 100 mil estudiantes de todo el país.

Se elige una Comisión Nacional de 35 líderes, coordinado por un Comité Ejecutivo de siete cuadros, entre quienes se hallan Rafael Aguilar Talamantes (Baja California), José Luis Sustaita (Nuevo León), Jesús Ochoa (ENE UNAM) y Walter Ortiz Tovar (ENCPS UNAM).

De la realización de la Primera Conferencia Nacional de Estudiantes Democráticos, de la Declaración de Morelia y de la formación de la CNED, afirma Raúl Álvarez Garín: "…Hacia 1962, Rafael Aguilar Talamantes, quien pese a sus vicios políticos es una persona extremadamente sensible para detectar demandas populares, se vino por toda la costa del Pacífico, desde Baja California, levantando asambleas donde exponía la necesidad de construir una organización de estudiantes que canalizara las distintas inquietudes de cada escuela. De manera que cuando llegó a México después de dos o tres meses de campaña, traía compromisos de unas setenta escuelas, lo que representaba unos 150 mil estudiantes. Su trabajo de agitación incluyó la convocatoria a un encuentro que se desarrolló en Morelia y produjo un documento muy importante: la Declaración de Morelia. Esta experiencia sintetiza el desarrollo de la Juventud Comunista; la movilización que Rafael levantó se acopló con una experiencia teórica. En esencia la Declaración de Morelia planteó la necesidad de luchar por una educación popular, científica, crítica y racional. La evolución posterior

…..nos condujo a la Central Nacional de Estudiantes Democráticos, CNED." (Nexos 121, enero de 1988, página12).

Las conclusiones y resoluciones de la Primera Conferencia Nacional de Estudiantes Democráticos quedarán contenidas en un extraordinario Documento denominado *Declaración de Morelia* -aprobada por aclamación el 17 de mayo en la última sesión plenaria-, basada en un acertado diagnóstico de la situación de México y la propuesta de luchar por la organización democrática del movimiento estudiantil, fue elaborada por: la comisión de Redacción que integraban: Raúl Álvarez Garín, Walter Ortiz, Tovar, David Aguilar Mora, Antonio Haro y Talamantes como principal impulsor de la Primera Conferencia.De esa memorable gesta, Talamantes afirmaría, desde su prisión en Michoacán, años después, el 24 de septiembre de 1967 al periódico *La Voz de México* (órgano oficial del PCM): "Quienes iniciaron los trabajos de construcción de la CNED, ni siquiera se conocían personalmente al empezar su actividad. Los diversos dirigentes que en diferentes lugares del país iniciaron la lucha por democratizar e independizar al movimiento estudiantil, coincidieron en el VIII Congreso de la CJM, allí se identificaron en la lucha contra la corrupción, confrontaron sus opiniones, y decidieron integrar el movimiento estudiantil democrático cuya expresión se plasmó por escrito en mayo de 1963, en la Declaración de Morelia".

Talamantes estableció que la CNED no se formó con malos estudiantes sino al contrario con los más brillantes y aplicados.

Posteriormente, la Segunda Conferencia Nacional de Estudiantes Democráticos, a la que asistieron más de 200 delegados de 17 entidades federativas, en representación de cerca de 80 mil estudiantes, se efectuó del 12 al 15 de mayo de 1964, en la Escuela Nacional de Maestros y continúa sus trabajos en la explanada de la Escuela Nacional de Economía de la UNAM.

A la Tercera Conferencia Nacional de Estudiantes Democráticos del 3 al 5 de junio de 1964, acuden delegados de 17 federaciones y movimientos de 17 estados.

Posteriormente, el 27 de febrero de 1966 en la Segunda Conferencia Nacional de Estudiantes Democráticos en la ciudad de Tepic, capital del Estado de Nayarit, se expide la Convocatoria para el Congreso Constituyente de la CNED a realizarse del 26 al 29 de abril en el Auditorio de la Escuela Superior de Economía del Instituto Politécnico Nacional.

Talamantes platicaba que, cumpliendo con la convocatoria al Congreso Nacional Constituyente de la CNED acuden representaciones de todo el país, juntos y con gran entusiasmo estudiantes universitarios, politécnicos, normalistas rurales y urbanos, estudiantes de agricultura, de bellas artes, preparatorianos y secundarias, vocacionales y prevocacionales del IPN, estudiantes de tecnológicos. Sin embargo, ante la confirmación de la asistencia de un gran número de delegados, con la presencia de 800 delegados efectivos, representantes de 160 mil estudiantes de los niveles medio, medio superior y superior de todo el país, se trasladan a un local más amplio, el Auditorio de la Vocacional 7 del IPN, en la Unidad Habitacional Tlatelolco (Auditorio Isabel Corona del IMSS, destruido en 2014) Distrito Federal.

La constitución de la CNED es todo un éxito y se produce en el momento más difícil del Movimiento Estudiantil en la UNAM, cuando la agudización del conflicto amenaza con una derrota para los estudiantes.

Precisamente, minutos antes de la elección del Comité Ejecutivo de la CNED, llegó la información que la huelga estudiantil de la UNAM, encabezada por el Consejo Estudiantil Universitario (CEU), cuyos dirigentes, habían conseguido la renuncia del Rector Ignacio Chávez y de todas las autoridades universitarias. Enseguida, Talamantes propone a la Asamblea que quien encabezaba el movimiento universitario debía ser el presidente de la CNED, siendo aprobada la propuesta y eligiendo, como su primer secretario general al estudiante de la Facultad de Derecho de la UNAM, Enrique Rojas Bernal, quedando Rafael como Presidente del Consejo de Vigilancia.

Es elegido el CEN, además del presidente, J. Enrique Rojas Bernal; vicepresidentes: un representante de cada una de las federaciones de estudiantes de Sonora, Nayarit, Chihuahua, Oaxaca, Michoacán y Asociación de Estudiantes Pozarricenses; secretario general, Mario Reyes; del Interior, Antulio Ramírez; del Exterior, Arturo Martínez Nateras; de Finanzas, Gilberto Valenzuela; de Acción campesina, Matías Rodríguez; de Actas y Archivo, Pablo Sandoval; de Trámites y Conflictos, Francisco Tejeda, y de Acción Legislativa, Leopoldo Sánchez Duarte.

La CNED, será "el primer intento por integrar una organización nacional, democrática e independiente del aparato y el partido oficial, y que pretendía, además de reunir a los estudiantes, luchar tanto por la defensa de sus reivindicaciones como por una transformación política del país. Así, daría pie a la creación de uno de los proyectos estudiantiles más ambiciosos de la historia nacional.

Como lema, la CNED adoptó la frase creada por Rafael: "Luchar para aprender y aprender para luchar".

Desde su fundación y, aún antes, desde 1963, el núcleo promotor de la CNED y más tarde ya constituida ésta, la Central se caracterizó por su infatigable trabajo en las universidades e instituciones de educación superior organizando y llamando a los estudiantes a luchar por la satisfacción plena de sus reivindicaciones. Pero, además, se involucró decididamente con el movimiento obrero independiente, campesino y popular no sólo brindándoles solidaridad sino participando activamente en las contiendas por la satisfacción de sus demandas.

El Artículo 1º de la CNED precisa que " Delegados de todo el país al Congreso Constituyente de la Central Nacional de Estudiantes Democráticos, conocedores de la situación crítica en que se encuentra el sistema educativo nacional y de la necesidad de que el movimiento estudiantil cuente con una organización independiente que encabece la lucha por el establecimiento de un sistema educativo patriótico, popular y científico; conocedores de los grandes males que trae al estudiantado la mediatización y corrupción, así como la dependencia económica, política e ideológica de las organizaciones estudiantiles, por unanimidad acordamos:

….a) Que es voluntad de los estudiantes democráticos de México constituir la Central Nacional de Estudiantes Democráticos.Tres meses después, una delegación de 16 dirigentes estudiantiles acude a La Habana, Cuba, a participar en la fundación de la Organización Continental Latinoamericana de Estudiantes (OCLAE) el 26 de julio de 1966. Concurren las Federaciones Universitarias más representativas de América Latina. Por México va la CNED con Rafael Aguilar Talamantes y Raúl Álvarez Garín a la cabeza.

En la reunión de la OCLAE, en la que en tribuna se oyen los fervientes mensajes de la mayoría de participantes de imponer la línea de crear uno, dos, tres Vietnams, introduciendo la idea de la lucha armada. En su turno, Talamantes argumentó que "Es un gravísimo error querer uniformar de verde olivo la lucha por el socialismo en América Latina", posición que cayó como un balde de agua fría en la mayoría de los presentes, porque influenciados por el triunfo de la Revolución Cubana, para muchos jóvenes el ser revolucionario implicaba ir por la lucha armada para transformar a sus países y llevarlos al socialismo.

De Cuba, la CNED fue invitada por el Komsomol soviético a Leningrado a participar en un seminario de educación superior de una semana, pero su estancia en la Unión Soviética se prolongó por dos meses, donde Rafael fue acompañado por los presidentes de las federaciones estudiantiles de Guerrero y Zacatecas. Del viaje a la Unión Soviética, Rafael regresó el 1 de octubre de 1966. Y

Previamente, en septiembre 17-18, se desarrolla el Segundo pleno del CEN de la CNED.

Para el 2 de octubre, en asamblea de la CNED en el Teatro Lírico, un mitin contra el aumento de cuotas en la UNAM y el Politécnico. A referirse a la CNED, el licenciado Enrique Semo argumenta: "Los primeros seis meses de la vida de la CNED han justificado plenamente su creación. Vivimos una época de agudización extrema de todas las contradicciones del sistema de educación superior; una época de ofensiva abierta de la reacción en el campo de la educación. Las viejas organizaciones estudiantiles mediatizadas ideológica y organizativamente por la burguesía, divididas y pulverizadas han sobrevivido su utilidad. Sólo una organización nacional, como la CNED, puede dirigir las grandes luchas estudiantiles que, inevitablemente se avecinan".

Casi al terminar el evento participó como orador y es cuando llega la información del movimiento estudiantil en Michoacán, denunciando el asesinato del estudiante nicolaíta Everardo Rodríguez Orve por una bala calibre 45 que le penetró en la ceja derecha, como resultado de la represión desatada por el gobierno michoacano contra los universitarios michoacanos por su oposición a el aumento al precio del viaje en el transporte público. Actuando en consecuencia, la asamblea decidió que un grupo de la dirección de la CNED acudiera a la ciudad de Morelia, a brindar solidaridad a los universitarios agredidos. Entre los comisionados se designó a Talamantes y al secretario general de la ESIME del IPN, Gilberto Valenzuela.

El movimiento michoacano había iniciado el 1 de octubre. Al día siguiente, efectuaron una gran manifestación que fue atacada por pistoleros del PRI que robaron un aparato de sonido. Al dirigirse la marcha al local priísta para reclamar el robo, fue recibida a tiros y murió el estudiante Everardo Rodríguez Orbe. En protesta, los universitarios, apoyados por la CNED, declararon la huelga general en la universidad exigiendo, junto al Consejo Universitario, la desaparición de los poderes estatales, realizando además, el 4, un mitin en Morelia y una gran manifestación en el sepelio del estudiante. El mismo día el ejército comenzó a patrullar las calles, sin que decayera el ascenso y dinamismo del movimiento y el apoyo popular concitado.

Sin embargo, inmediatamente se montó el aparato desprestigiador del movimiento a través de la prensa y la televisión, acusando a los dirigentes de obedecer a una conjura comunista, iniciándose el secuestro de estudiantes por las fuerzas policíacas con la consiguiente expulsión de la universidad.

Para el 6 de octubre, es cateada la casa de Talamantes. La policía destruye muebles, veja a los familiares del dirigente estudiantil y roba objetos y documentos. De igual forma procede la policía contra Gilberto Valenzuela.

Y el sábado 8 de octubre, el general José Hernández Toledo al mando de un cuerpo del ejército marchó en Plaza Madero con la infantería, la caballería, los tanques, los transportes militares, todos, con un aire de indiferencia y….

…..hasta de irritación y desprecio; se muestran insensibles a las justas demandas del pueblo que sólo exige la salida de un mal gobierno. En ese mismo lugar el movimiento universitario había citado a un mitin por la tarde. Y a las 5, al estarse realizando el mitin en la Plaza Principal, irrumpe la caballería contra la multitud. La policía del gobernador que no había sacado la cabeza en 5 días va, protegida por el Ejército, deteniendo a cuanto estudiante se le atraviesa. Disuelto el mitin a culatazos, limpia la plaza de manifestantes, van sobre el Colegio de San Nicolás; irrumpen como horda, no respetan el recinto sagrado del Padre de la Patria (Miguel Hidalgo y Costilla), los que estaban reunidos en los salones, son tomados por sorpresa. Son aprehendidos Efrén Capiz y Dimas Quiroz

A esa movilización vespertina acudieron todos los dirigentes, excepto Talamantes quien se quedó redactando documentos en un salón de la Universidad. Al irrumpir la soldadesca -Rafael-, recuerda que rompió el switch y se metió debajo de las sillas y que hasta tres veces entraron los militares al salón que se encontraba a oscuras, sin encontrarlo. Pero a la cuarta vez, junto a la soldadesca, entró un judicial que al prender un cigarro, con el resplandor despedido por el cerillo, lo vio en la penumbra y fue sacado por los soldados con las manos en la nuca y con las bayonetas de los rifles empuñados por los soldados lastimándole la espalda. Junto a 800 compañeros más fue a dar a la cárcel, al cuartel militar, donde los tuvieron once días, para trasladarlos después a la penitenciaría.

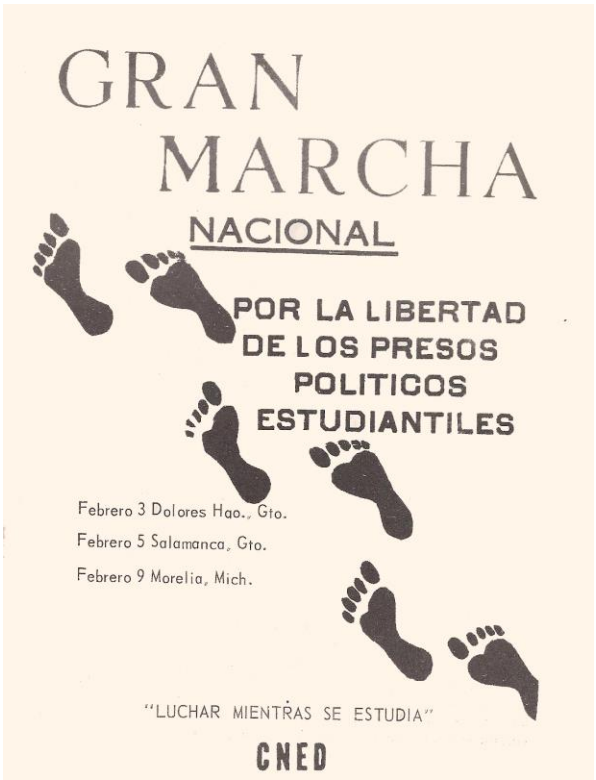

A Rafael, lo sentenciaron a 11 años de prisión en celdas de alta seguridad en el penal de Mil Cumbres.

Son deportados los profesores de la Universidad Nicolaíta Alfonso Díaz Rozzotto, guatemalteco, y Arturo Meléndez López, puertorriqueño.

Dos días después, la CNED emite una declaración en la que: …hace llegar al estudiantado mexicano un llamamiento urgente y extraordinario para otorgar la más amplia y combativa solidaridad que llene de apoyo moral y material la justa lucha de los nicolaítas.

Para 22-23 de octubre, el Tercer Pleno del CEN de la CNED, en el Politécnico. Resuelve, considerando los acontecimientos de Morelia: En esta nueva etapa del movimiento estudiantil, no puede existir organización estudiantil alguna que no sitúe junto a las demandas estudiantiles, la lucha por las libertades democráticas, por la derogación del Artículo 145 del Código Penal Federal y por la libertad de nuestros compañeros presos en Morelia.

A pesar del encierro, por el mes de mayo de 1967, Rafael elaboró y envío clandestinamente, mediante Beatriz Gallardo, en un pedazo de papel, un documento a la dirección de la CNED planteando la organización de una gran marcha nacional para exigir la libertad de los presos políticos, denominada, la Marcha por la Ruta de la Libertad emulando el recorrido que el Padre Hidalgo (Miguel Hidalgo y Costilla, Padre de la Independencia de México) hizo con su Ejército al iniciar la Revolución de Independencia en 1810, de Dolores Hidalgo, Guanajuato a Valladolid (hoy Morelia). Se trataba de iniciar el 15 de septiembre de 1967, a las 11 de la noche, desde Dolores Hidalgo, una marcha estudiantil nacional que recuperando los símbolos patrióticos llegara a Morelia, Michoacán, después de recorrer los mismos pueblos y ciudades que recorrió Hidalgo quien puso en libertad a los presos y decretó la libertad de los esclavos al llegar a Valladolid, hoy Morelia.

Cuatro meses después, del 14 al 17 de septiembre de 1967, se celebra en Culiacán, Sinaloa, el Primer Consejo Nacional Ordinario de la CNED que recibe un mensaje de Talamantes. Se plantea como objetivos: 1) planificar tareas para el desarrollo organizativo; 2) planificar la lucha por la libertad de los presos políticos estudiantiles y por la democracia, y 3) política económica de la central. Se acepta la renuncia de Enrique Rojas Bernal y se le reemplaza por Rafael Aguilar Talamantes, preso en Morelia.

Además, señalan que "…el camino que emprendimos en Morelia en mayo del 63 ha sido justo, ha demostrado en la práctica, en miles de hechos, ser el verdadero, ser el que conducirá a la unidad del movimiento estudiantil mexicano. Hoy, realizamos nuestro consejo sin la presencia del encabezador nacional del proceso de construcción de CNED: el compañero, nuestro entrañable camarada, dirigente probado, honesto, limpio, combativo y valiente: Rafael Aguilar Talamantes, presidente del Consejo Nacional de Vigilancia de la CNED. Aun de las mazmorras burguesas en que se encuentra, en las cuales sufre casi un año, Talamantes ha estado presente en todos nuestros trabajos, nos ha orientado en todas las formas posibles, y el mismo se

……encuentra enterado de cómo marcha la central a la que tanto ayudó a formar.

Resoluciones: "1. La realización de la 'Marcha Estudiantil por la Ruta de Hidalgo' que partiendo de Dolores Hidalgo, Guanajuato., se realizará en el mes de enero para culminar el 5 de febrero con una concentración nacional en Morelia, Mich." Se refuerza el CE de la CNED con Pablo Martel, de la Escuela de Agricultura de Chihuahua y de la FECH; Antonio Medina, de la Universidad de Guadalajara; Arturo Zama, de Derecho de la UNAM, y otros dos cuadros.

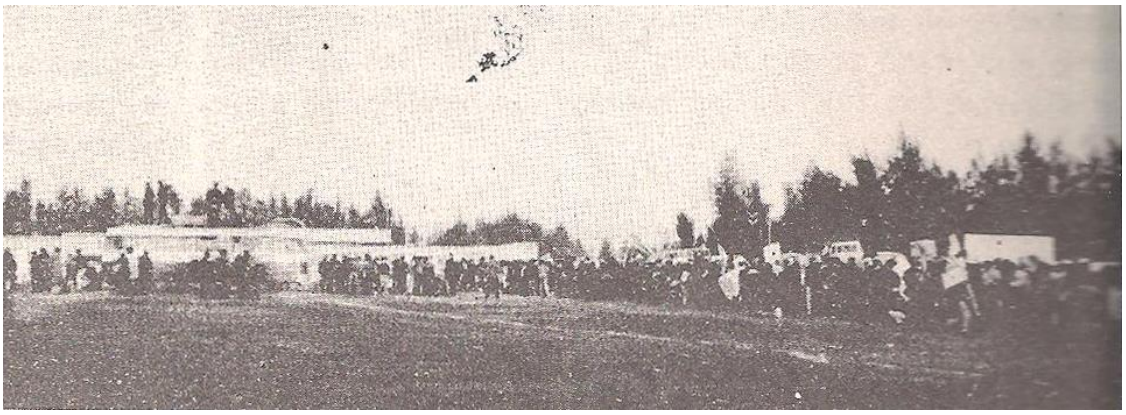

Sin embargo, ante la posposición de la Marcha por la dirección de la CNED, no es, sino hasta diciembre de 1967, cuando Talamantes hace la advertencia de convocar por su cuenta a la CNED para organizar la manifestación, que la Dirección del Partido Comunista retoma el Plan y autoriza que se realice la "Marcha por la Ruta de la Libertad".

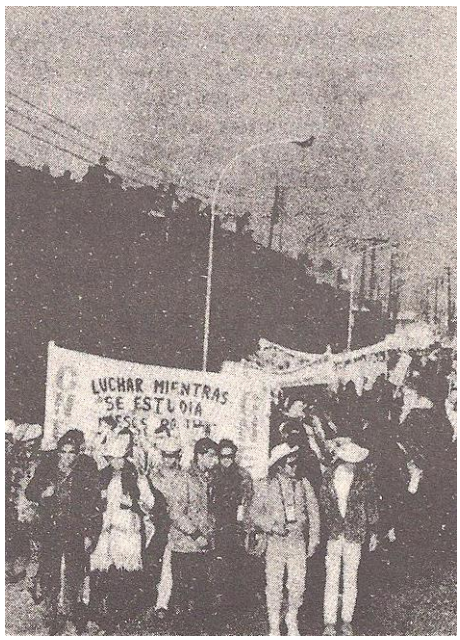

Para fortalecer su movimiento y evitar la descalificación y ataques gobiernistas que los calificaba de seguir doctrinas y símbolos ajenos a lo nacional, Talamantes puntualizaba: "La CNED, decidió recuperar el patrimonio ideológico mexicano, plasmando en sus mantas en las movilizaciones las imágenes de los héroes nacionales: Hidalgo, Morelos, Juárez, Flores Magón, Zapata, Villa, entre otros, reincorporándolos a la lucha democrática, pero sin renunciar a las grandes figuras internacionales como: Marx, Engels, Lenin, Mao Tse Tung, incluyendo a los revolucionarios cubanos, ganando con ello, gran apoyo popular. Situación que fue un gancho al hígado de los personeros del sistema y que incomodó enormemente al gobierno federal que consideraba a los héroes patrios patrimonio exclusivo de sus celebraciones, por lo que consideró la posición estudiantil como una provocación y amenaza para su hegemonía, por lo que creyó oportuno cortar por lo sano, preparando el momento para descargar el golpe contra la organización estudiantil cercenándole a sus dirigentes."

Posteriormente, 16-17 de diciembre, se efectúa la Reunión plenaria del CEN de la CNED, en la Escuela Nacional de Ciencias Biológicas del IPN para preparar la Marcha Estudiantil por la Ruta de la Libertad. –Informe: Al precisar los objetivos de la Marcha, hemos de partir nuevamente de que CNED es una organización muy combativa, valiente a toda prueba; pero también, de que CNED no es ningún partido político y que, su objetivo, no es la toma del poder, sino que lucha por resolver los problemas estudiantiles, y por el respeto pleno de nuestra Constitución. Se trata de partir de lo que como organización somos, para tener claridad en nuestras aspiraciones.

Y el 3 de febrero, Comienza en Dolores Hidalgo, Guanajuato, la Marcha de la Libertad, organizada por la CNED por la excarcelación de los presos políticos estudiantiles, especialmente de Rafael Aguilar Talamantes, Efrén Capiz y Dimas Quiroz.

Sin embargo, el 6 el ejército disuelve la marcha. En una hondonada situada a seis kilómetros de Valle de Santiago, contingentes del ejército detienen a los manifestantes, después que éstos resistieron criminales provocaciones de acarreados en Dolores Hidalgo, recibiendo, por otro lado, muestras de simpatía popular cuando atravesaban Salamanca. Ese día, en las proximidades de Celaya, Guanajuato, descarrila el tren de pasajeros número 7, que corre de México a Ciudad Juárez. La reacción intenta culpar a los comunistas y a la CNED.

Empero, el 9 de febrero se efectúa una marcha simbólica en el casco de Santo Tomás, del IPN, en protesta por la disolución de la Marcha por la Ruta de la Libertad. En diversas fechas se producen mítines estudiantiles en Culiacán, Mazatlán y otros lugares de Sinaloa; en Morelia, Michoacán; en Monterrey, NL; en Villahermosa, Tabasco; y en ciudades de Baja California, Veracruz, Chihuahua y Puebla.

Poco más de un mes después, el 12-15 de marzo, se realiza el Primer Seminario Nacional por la Reforma y Democratización de la Enseñanza, organizado por la CNED, en el auditorio Narciso Bassols de la ENE. Presiden Rolando Waller; José Luis Seijó, de la Federación de Estudiantes de Nayarit; otros líderes estudiantiles, más Beatriz Gallardo Macías y Margarita Talamantes, esposa y madre de Rafael, respectivamente.

Continuando con los trabajos de la CNED, el 6 de mayo de 1968, en el Hemiciclo a Juárez en ciudad de México, DF, se inaugura el Segundo Congreso de la CNED que se desarrolla en la Escuela Normal Superior desde ese día y hasta el 10. Se integra un CEN de 27 miembros, en el cual queda como presidente Talamantes, preso en Morelia; como

…..vicepresidentes, Arturo Zama Escalante, Mauro César Enciso Barrón, Pablo Martel, Antulio Ramírez y Juan Posadas; como secretario general, Arturo Martínez Nateras.

Talamantes dijo que cuando se enteró de la represión a la Marcha: *Yo estaba super-encabronado en la cárcel* el 7 de febrero. En respuesta, meses después, el 8 de mayo de 1968, decide convocar al Consejo Dirigente de la CNED a la cárcel de Morelia argumentando en la reunión *Nos agraviaron y tenemos que responder*, por lo que propone que la CNED organice una gran concentración el 26 de julio en el Hemiciclo a Juárez en demanda de la libertad de los presos políticos y en solidaridad con la Revolución Cubana.

Dos meses después, 13 y 14 de julio se lleva a cabo el Primer Pleno Nacional (ampliado) del CEN de la CNED, en Morelia. En su intervención: Pablo Gómez Álvarez, a nombre del CEN de la CNED, hizo un análisis sobre los problemas que afrontara la organización durante el año lectivo 1967-68 y manifestó que todo el estudiantado del país estaba en pie de lucha para lograr la libertad de Rafael Aguilar Talamantes y otros presos políticos encarcelados en la Ciudad de México. Además, exhortó a los presentes a enviar telegramas a las autoridades federales en apoyo del movimiento de los estudiantes de Puebla en contra del gobernador Aarón Merino Fernández.

El 14, se leyó una carta dirigida al pleno por Rafael Aguilar Talamantes. Resolvieron que en septiembre se haría una concentración estudiantil en Morelia para pugnar por la libertad de los presos políticos. En noviembre, planeación de una segunda marcha que recorrerá Querétaro, Pachuca, Morelia, Toluca hasta llegar al DF. En diciembre creación de una escuela para dirigentes nacionales y encuentros de estudiantes regionales y nacionales...

La CNED realizó los días 17 y 18 de agosto su Segundo Pleno Ampliado de su CEN, en la Preparatoria 7. Y el 30 de diciembre y 1 de diciembre, se lleva a cabo el Tercer Pleno en el Politécnico. No asisten siete miembros del CEN pues se hallan en prisión.

Tiempo después la CNED deja de existir.

Es importante apuntar que luego de la detención de Talamantes y los otros dirigentes, no obstante, que hay grandes mítines de apoyo en las otras universidades del país. Quedaron presos: además de Rafael, Efrén Capíz y otros dirigentes, acusados de los delitos de sedición, motín, disolución social, siendo sentenciados a 11 años de prisión para ser liberados hasta el 11 de mayo de 1971, luego de ser amnistiados.

Luego de su aprehensión los acusaron anticomunistamente de todo. No fueron revueltos con la población carcelaria, fueron recluidos en una crujía de cerca de 16 celdas, de las que, algunas eran individuales y al principio ese espacio sólo era ocupado por Talamantes y Capiz.

Es importante señalar que varias de las demandas del posterior Movimiento Popular Estudiantil de 1968, fueron enarboladas en la Marcha por la Ruta de la Libertad, entre ellas: Libertad de los presos políticos; Derogación de los artículos 145 y 145 bis del Código Penal (delito de disolución social). En esa dirección, la Marcha Estudiantil por la Ruta de la Libertad es el preludio de las grandes contiendas que se habrán de librar en 1968 no sólo en la capital del país con el movimiento popular estudiantil de julio-diciembre, sino también en otras universidades de diversos Estados de México, en ese año y en los posteriores.

Rafael, estuvo preso hasta el 11 de mayo de 1971 cuando fue amnistiado, regresando a la ciudad de México e inscribiéndose inmediatamente en la Facultad de Derecho de la UNAM. “Así como me metieron sin decir nada, me sacaron sin decir nada”.

Tiempo después, Talamantes argumentó que los servicios de inteligencia del gobierno vieron con preocupación el crecimiento de la CNED considerándola una amenaza para la seguridad nacional y porque los jóvenes dirigentes estaban aprendiendo a hacer política. Y el gobierno no permitiría la aparición de una generación inteligente que le disputara el poder.

Fotografías, cortesía de Arturo Martínez Nateras

La experiencia en el PST: una práctica valiosa de lucha y compromiso social

Rafael Aguilar Talamantes

En el marco del Quinto Encuentro de Pesetistas realizado en ciudad de México, los días 5 y 6 de mayo de 2012, precisamente, días después de que se cumpliera el 37 aniversario de la fundación del Partido Socialista de los Trabajadores (PST, 1 de mayo de 1975), se conmemoró la efeméride con la emotiva intervención del principal impulsor del proyecto partidario, el compañero Rafael Ignacio Aguilar Talamantes, quien en una extraordinaria pieza oratoria evocó la historia de la fundación de nuestro inolvidable Partido apuntando que:

Como resultado de su participación en respaldo al movimiento estudiantil de la Universidad Nicolaíta de Michoacán, en su carácter de dirigente de la Central Nacional de Estudiantes Democráticos (CNED), junto a otros compañeros como Efrén Capíz y Joel Caro, ante la represión del Ejército, cayó preso el 8 de octubre de 1966, siendo trasladado al cuartel militar donde lo tuvieron 10 días, antes de internarlo en la cárcel de Morelia.

Recordó que estando en prisión conoció hace 46 años a Guadalupe Estrada, quien en compañía de los dirigentes del Consejo Universitario Nicolaíta lo visitaba.

Rafael señaló que él y sus compañeros tuvieron un encierro muy difícil a diferencia de los héroes del movimiento estudiantil popular de 1968, ya que estuvieron incomunicados, con derecho a media hora de sol al día. Los primeros 3 años sin derecho a libros, periódicos o radio. Y recibían la visita de los dirigentes estudiantiles de manera restringida.

Agregó que salió de la cárcel en mayo de 1971. Y enseguida, precisó "Aclaró esto –dijo Rafael- porque el PST no fue producto de generación espontánea. Sino que, detrás del proyecto hay una historia". Mencionó que es generación 58 de la Facultad de Economía de la UNAM y que los viernes por la tarde él y otros compañeros se iban a Puente de Ixtla, Morelos, a visitar a Rubén Jaramillo y recorrían los pueblos cercanos.

Relató Rafael que posteriormente llevaron a Rubén Jaramillo y a su familia a visitar Ciudad Universitaria, a la Facultad de Derecho y para muchos, eso fue una herejía. Esos muchos se preguntaban ¿Cómo era posible que invitaran a un robavacas, a un bandido, a un guerrillero? Pero Rubén habló en una recepción extraordinaria ante el escándalo de la prensa al otro día.

Enseguida; Talamantes resaltó que "Éramos jóvenes, estábamos limpios. Ser joven es ser sano, ser idealista". Y a continuación abundó que con Daniel Sánchez, estudiante de la ESIQIE del Politécnico, originario del Ejido Coahuila de Mexicali, Baja California, después de varios recorridos con Jaramillo, les propuso a Rafael y al resto de estudiantes, ir al Ejido del que procedía a crear una porqueriza (criadero de puercos) y les argumentó que en 6 meses vendería los cerdos y comprarían armas para levantarse en armas e irse a la guerrilla. Le agarraron la palabra y se fueron 5 jóvenes a Mexicali.

Y ya en esa ciudad del norte del país, Rafael, detalló que les propuso a sus compañeros, que se dieran 5 días para visitar a las familias porque una vez que se despidieran de ellas no las volverían a ver. Pero que los planes cambiaron cuando le llegó el *Ciego* Alonso (Francisco Alonso), diciendo que llegó un recado del Comité Central del Partido Comunista Mexicano (PCM), informando que estaban enterados de lo que iban a hacer. El delator había sido el *Chicali*.

Entonces, Talamantes, reunido con el resto de jóvenes les dijo que si el CC del PCM ya sabía lo que pensaban hacer, seguramente la policía estaba enterada también. Por ello disolvieron el plan y él se regresó a la ciudad de México, y ahí, de casa en casa, finalmente arribó al Café Tupinaba a entrevistarse con Manuel Terrazas, integrante del CC, quien en esa reunión le dio una lección de lo que era la estrategia y la táctica, convenciéndolo de que la vía armada no era lo mejor y que la clase obrera necesita aliados para hacer la revolución. "Ahí tomé conciencia -asegura Rafael- de que la lucha armada era un martirologio, aunque recientemente Fidel Castro había triunfado en Cuba."

"Ese fue el momento más importante en mi vida como comunista", rememoró Talamantes y abundó "Entonces me dedique a organizar a la Juventud Comunista y el movimiento estudiantil. En la JCM éramos 150 integrantes en todo el país, incluyendo a Lucio Cabañas. Y cuando caí a la cárcel éramos 5 mil en todo el país. Constituimos también a la CNED y dirigimos a 250 mil estudiantes. Por eso tuve que ir a Michoacán en octubre de 1966. Pero antes, en la Plaza de Armas de Chihuahua, estuvimos plantados 4 meses movilizados contra el autoritario gobernador Ginér Durán. Ahí conocí a una pléyade de compañeros del PPS (Partido…

……Popular Socialista), quienes un mes antes del asalto al Cuartel Madera, me invitaron a incorporarme y me dieron a conocer los planes. Nos reunimos en un hotelito hasta el amanecer y les argumenté que la lucha para cambiar al país debía ser pacífica pero no los convencí de que la vía armada no era el camino, Y el 23 de septiembre de 1965 los asesinaron".

Continuando con su interesante disertación, sobre su relación con jóvenes interesados en participar en la lucha armada, Talamantes, refirió que salió de la cárcel en 1971 y estuvo a punto de irse a las montañas de Guerrero con Lucio Cabañas, pero que, sin embargo, reafirmó su convicción de la vía pacífica para transformar al país, a pesar de que en la Universidad había un panorama desolador, luego de la represión del 2 de octubre de 1968, donde se sostenía que impulsar la organización equivalía a manipulación.

Enseguida, Rafael expuso que en ese tiempo, sólo Heberto Castillo tuvo el valor de hablar del tema de la organización en el auditorio de la Facultad de Derecho, entre un aluvión de mentadas de madre, que le dedicaban los estudiantes renuentes a organizarse. Entonces –recuerda Talamantes- "Me acerqué a él y le dije que tenía razón, hay que organizarse".

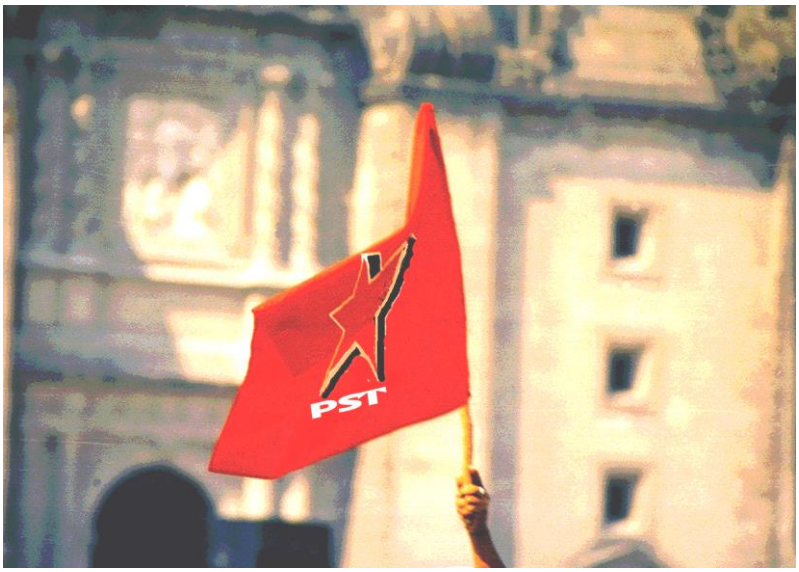

Exclamó Talamantes que "El mismo caso sucedió con Rafael Fernández Thomas cuando llamó a la organización, fue objeto de mentadas de madre". Pero "….intervino *El Pino* (Salvador Martínez de la Roca), presentándomelo y hablamos, y le dije también que tenía razón".

En consecuencia, Rafael remarcó: "Así empezamos con Heberto, trabajamos año y medio recorriendo las principales plazas del país poniendo de pie a amplios segmentos de la población y trabajando en su organización. Pero ni Heberto ni Demetrio (Demetrio Vallejo), tenían idea de lo que era la organización". Sin embargo, "…Editamos el periódico El Insurgente y Heberto reprendió a Fernández Thomas impidiendo la edición".

"Por esas y otras razones, entre ellas, las actitudes y métodos personalistas, protagónicos y autoritarios de Heberto y otros dirigentes, siendo incapaz la dirigencia de formular una plataforma mínima de principios que diera lugar a una formación política superior, a principios de 1973 decidimos retirarnos del proyecto", y acto seguido –evoca Talamantes- "…siete compañeros formamos un grupo en el Monumento a la Revolución, junto a la Tumba del General Lázaro Cárdenas: Graco Ramírez, Amparo Castro, Rafael Fernández, Jorge Abaroa, Juan Ignacio del Valle, Tere Beckman y yo".

En consecuencia, luego de varias reuniones convocaron a una Primera Asamblea de Intercambio y Consulta los días 23 y 24 de marzo de 1973 a la que asistieron 126 compañeros de 26 Estado de la República. Y derivado de esa importante Asamblea, se convocó para el 1 de mayo a la primera reunión de Balance, a la que asistieron sólo dos compañeros: Joel Caro y *El Chino* de Ciudad Juárez. Y ante el desaliento de los impulsores del proyecto, Rafael se encerró en un cuartito de la oficina que ya habían montado, con una máquina de escribir Remington, y elaboró la convocatoria para la Asamblea Nacional de Balance y Programación para fines de julio del mismo año. Dándose a la tarea inmediatamente de recorrer el país recabando mil 500 firmas de adhesión y a la invitación respondieron 500 dirigentes y militantes de toda la izquierda mexicana de la época, incluyendo a los Espartaquistas. Y discutieron mucho sobre el qué hacer, pero al final de las jornadas sólo reclutaron a Jorge Amador, Pedro Ettienne y Gloria Left. No obstante, la decisión firme fue vamos por la organización del Partido Socialista de los Trabajadores.

Entonces se fueron a trabajar por todo el país, invitando a participar en el proyecto al pueblo, y especialmente al norte de Veracruz y en diciembre de 1974 realizaron la Marcha Campesina que fue duramente reprimida en Tlaxcala y fueron detenidos y encarcelados, entre otros compañeros, Jorge Amador, Graco Ramírez, César del Ángel y Jorge Abaroa. Talamantes, recuerda que él estaba en Baja California cuando le informaron de la represión y detención de los compañeros, enseguida se regresó y consiguieron liberarlos hasta enero de 1975.

"Apachurrados por la represión, otra vez cundió el desánimo y ya nos andábamos disolviendo, pero decidimos continuar adelante con el proyecto".

Rafael, expuso que en enero, con César del Ángel formaron el Movimiento Nacional de los 400 Pueblos. "Además, en el mismo enero decidimos convocar a la Asamblea Nacional Constituyente del PST para el 1 de mayo de 1975, la que se realizó en la fecha programada, ante miles de compañeros en el desaparecido Cine Internacional en la ciudad de México, con la legalidad constitucional en la mano, con conciencia de lucha, vinculados con el pueblo y atendiendo sus demandas.

Las bases principales del Partido inicialmente fueron el movimiento campesino del norte de Veracruz, los trabajadores de las tabacaleras y el movimiento urbano en las ciudades.

El proyecto creció rápidamente, Esteban Lameiras hizo los carteles, recuerda Talamantes.

Trabajamos duramente todo lo que quedaba de 1975, 76, 77 y 78, hasta que conseguimos el registro legal para participar en las elecciones federales de 1979. Es decir,…..

……conseguimos el objetivo 6 años después de haber iniciado los trabajos y con puros jóvenes. Y rememora Rafael, la construcción del PST fue heroica, en medio de innumerables dificultades, la audacia pudo más que la experiencia. La incorporación de muchos jóvenes en 1975 y lo que se vivió en los años siguientes muestra que abrimos brecha en la lucha por la democracia.

Enseguida Talamantes, rememora y vuelve atrás en los recuerdos, señalando que "Cuando estaba preso leí México a través de los siglos y encontré que Miguel Hidalgo (el Padre de la Patria), después de iniciar la independencia, realizó la marcha por la Ruta de la Libertad de Dolores Hidalgo, Guanajuato a Valladolid (hoy Morelia). Entonces convoqué a la dirigencia de la CNED a que organizaran la Marcha por la Ruta de la Libertad en septiembre de 1967, para que exigieran la libertad de los presos políticos. Sin embargo, la marcha se realizó hasta febrero de 1968 y los muchachos de diversas universidades del país integrantes de la CNED iniciaron la marcha en Dolores Hidalgo a pesar de la férrea campaña anticomunista montada desde el gobierno y los empresarios, pero el pueblo cobijó a la marcha al ver que eran sus hijos los que marchaban manifestándose. Pero el 7 de febrero, en Valle de Santiago, los muchachos fueron agraviados por el Ejército, por el general Hernández Toledo, el mismo que el 2 de octubre masacraría al movimiento estudiantil popular de 1968 en Tlatelolco.

El agravio militar no sólo consistió en detener e impedir la Marcha, sino que a los muchachos originarios del norte del país los subieron a camiones y los mandaron al sur y viceversa, a los del oriente al poniente y al revés. "Entonces, al enterarme convoque para el 8 de mayo en la cárcel de Morelia a la dirección de la CNED, aprobando la reunión la organización convocar al Mitin Nacional por las Libertades Democráticas para el 26 de julio en el Hemiciclo a Juárez en la ciudad de México. Y precisamente, ese día se desató el Movimiento Estudiantil Popular de 1968 y nos volvieron a masacrar tres meses después."

"Y cuando formamos el PST, yo tenía el agravio de las represiones en la mente y me costó 20 años cobrarme el agravio del 7 de febrero y del 2 de octubre de 1968. Y en 1988 con el Frente Democrático Nacional (FDN) se la cobramos al PRI, le echamos montón, le dimos descontón y le ganamos la elección aunque no pudimos documentarlo." Sobre como se realizó el proceso, resalta Talamantes, "El PAN venía muy fuerte en 1987. Entonces diseñamos la táctica del frente Cardenista, sublevándose Graco y otro grupo al grito de socialismo si, cardenismo no, y nosotros respondimos coreando socialismo si, cardenismo también. Y nos echamos hacia delante y sacudimos al país."

Talamantes puntualiza: "El PST vivió sus mejores momentos como PFCRN (Partido del Frente Cardenista de Reconstrucción Nacional)".

Enseguida, respecto a la desaparición del FDN y la desarticulación del movimiento, acusó Rafael, "…pero las torpezas de Cuauhtémoc Cárdenas influenciado por Porfirio Muñoz Ledo llevaron a la derrota al movimiento, y hemos documentado bien los hechos. La creación del PRD fue un error ya que éramos 5 los partidos con registro en el seno del FDN, y a ellos se les ocurre formar el Partido del 6 de julio, posición que se discutió entre el 14 de septiembre y el 14 de octubre (intervalo), en el que les dijimos que formaran su partido pero que se mantuviera el FDN". Sin embargo, el proyecto del nuevo partido fue impulsado absorbiendo a buena parte de los dirigentes y bases de los otros partidos del Frente debilitándolos y sometiéndolos a un severo acoso de denostaciones, estigmatizaciones y descalificaciones, surgiendo el PRD el 5 de mayo de 1989.

Luego de su intervención Aguilar Talamantes, subraya a los presentes "Ojalá que el PST les haya dejado una buena huella".

Y concluye informando que hoy trabaja en la construcción del PSM y que, en su momento, tratará de convencer a algunos de que se incorporen al proyecto.

Por otra parte, en el mismo evento, los compañeros pesetistas subrayaron que con el PST hace casi cuatro décadas comenzamos a hacer historia en el país, a pesar de las crisis y denostaciones, construimos con enorme dificultades -sin recursos económicos, viajando por todo el país en aventón o caminando con un paquete de nuestro periódico partidario bajo el brazo para generar nuestras finanzas para garantizar el éxito de la encomienda pues no se nos daba dinero, durmiendo en las centrales camioneras o en los parques, sufriendo represión y muchas veces exponiendo la vida-, un partido radicalmente distinto y superior a los existentes, poniendo un ejemplo de la búsqueda de un nuevo rumbo para el país en beneficio de los trabajadores En la misma dirección, se resaltó, que en su tiempo, el PST fue un factor de cambio. Que sus militantes eran capaces de ejercer la crítica y la autocrítica, de construir y reconstruir. Que los años de militancia pesetista han sido un activo y no un pasivo, a diferencia de otros que consideran un pasivo su paso y formación en nuestro Partido. Y en el mismo sentido, se sostuvo que mucho de lo que hacen ahora para servir a la sociedad lo aprendimos en el Partido.

Reafirmaron que "ya trascendimos la historia, el problema es que no la hemos escrito aunque ya se registran algunos esfuerzos."

No obstante, se fundamentó que el PST fue un proyecto partidario que tal vez no se vuelva a repetir, pero se puede trabajar por ello. Pero se deben retomar sus principios y valores, imaginando la mejor forma partidaria que necesita México en lo económico, político y social. Si bien algunos compañer@s sostuvieron que no ven al espacio político de los pesetistas como un partido político en ciernes.

El deber político de los pesetistas es trabajar por llenar el gran vacío que existe en la vida política nacional*

Rafael Ignacio Aguilar Talamantes

Distinguidas compañeras y compañeros:

Saludo y celebro la iniciativa de realizar este 2º Encuentro, permitiéndome felicitar a sus organizadores por la oportunidad y la importancia del momento político en que se lleva a cabo. Por más que se haya concebido como un reencuentro amistoso, no podemos olvidar el origen común de nuestra formación como políticos y luchadores sociales.

Cada uno en lo personal, hemos tenido y tenemos los elementos para valorar lo que significó e influyó en nuestras vidas el haber participado en el Partido Socialista de los Trabajadores (PST). Un Partido cuya Declaración de Principios, Estatutos y Programa de Acción, nos ilustraron y desbrozaron el camino para luchar por la democratización de la vida nacional, la conquista de un gobierno de orientación popular revolucionario y la apertura de una vía de transición hacia el socialismo en nuestro país.

En la lucha por un gobierno de los trabajadores impulsamos importantes acciones contra el latifundismo, a favor del reparto agrario y la creación de colonias populares, siempre con la idea de conquistar una vivienda digna para las familias trabajadoras. Dirigimos huelgas exitosas y creamos sindicatos y organizaciones campesinas, la primera de ellas el Consejo Nacional Agrario Cardenista, el Movimiento Nacional de los 400 Pueblos, la Unión Nacional de Trabajadores Agrícolas; en su momento la Central campesina Cardenista y la Unión Nacional de Empresas del Sector Social. Sin duda alguna dos de las más bellas organizaciones que construimos fueron la Federación Nacional de Mujeres Insurgentes y la Unión Nacional de Pioneros Insurgentes.

La necesidad de insertarnos en la vida política nacional nos condujo a la lucha por el registro legal que conquistamos en 1979 y ratificamos en las elecciones de 1982 y 1985, logrando representación en la Cámara de Diputados y en los Ayuntamientos y Congresos Locales. Empeñados en convertir la legalidad constitucional en un arma de lucha libramos las primeras batallas en el campo electoral sin entrenamiento previo, y, a pesar de ello, fuimos superando la inmadurez y la inexperiencia, con audacia y creatividad. Construimos la Brigada Nacional Primera Fuerza y dimos los primeros pasos para convertir a cada militante en un combatiente político-electoral, promotor y defensor del voto socialista. Ello permitió, según los informes recibidos en el Comité Central y el estudio de los datos electorales, que durante todo un periodo el PST se convirtiera en la segunda fuerza política electoral en varios Estados de la República, y en la primera fuerza de la izquierda.

La situación internacional y las condiciones políticas del país, los avances político-electorales de la derecha panista y la crisis de hegemonía a que se vio sometida la clase política, particularmente el sector nacional revolucionario, nos planteó la necesidad de formular la táctica del frente cardenista con el propósito de reunir el mayor número de fuerzas democráticas, sociales y políticas, en un frente común para enfrentar las elecciones presidenciales de 1988. Ello implicaba la transformación del Partido Socialista de los Trabajadores en el Partido del Frente Cardenista de Reconstrucción Nacional. Los órganos de dirección del Partido discutieron a profundidad la propuesta y la aprobaron. Se generó entonces la incomprensión de un importante grupo de valiosos compañeros que encabezados por Graco Ramírez, Jesús Ortega y otros más optaron por la disidencia y la separación. “Socialismo sí, Cardenismo no” fue el argumento de los disidentes. “Socialismo Sí, Cardenismo también” fue la respuesta de la mayoría del Comité Central.

La historia es bien conocida. La división del PST fue dolorosa para todos. Los disidentes se incorporaron al Partido Mexicano Socialista, postularon a Heberto Castillo como candidato presidencial y fue hasta junio de 1988 cuando las circunstancias los obligaron a modificar su táctica, incorporándose al Frente Democrático Nacional apoyando la candidatura de Cuauhtémoc Cárdenas.

Como Partido del Frente Cardenista de Reconstrucción Nacional, los pesetistas alcanzamos la más alta votación de nuestra historia y la mayor representación en la Cámara de Diputados. Coloquialmente he dicho que en 1988 le echamos montón al PRI porque nos unimos todos, le dimos descontón porque los agarramos de sorpresa y les ganamos la elección, aunque no pudimos documentarla por falta de estructura electoral.

En el Frente Democrático Nacional concurrimos 4 Partidos Nacionales con registro. La estrategia correcta era

…consolidar y desarrollar el Frente Democrático Nacional. Habíamos puesto al pueblo de pie, arrojado a tercera posición al PAN y logrado una importante victoria electoral (que había que evitar que se convirtiera en una derrota política). Sin embargo, se optó por construir "el partido del 6 de julio", hoy el PRD, sustituyendo la unidad del frente por la hegemonía de un solo Partido. Ese error estratégico fue el principio del calvario de la izquierda socialista, de su dispersión y desintegración. La consecuencia ha sido el triunfo de la derecha panista que ya lleva 12 años en el poder.

¿Qué hacer, por dónde empezar? Pienso que el deber político de los pesetistas es trabajar políticamente por llenar el gran vacío que existe en la vida política nacional al no existir un Partido Socialista con registro legal. Pienso que la gran tarea es construir el Partido Socialista de México.

Desde el lugar donde nos encontremos, debemos propiciar el reencuentro para ponernos de acuerdo sobre las formas de abordar esa gran tarea. Es la hora del reencuentro. Si la política es encuentro, desencuentro y reencuentro, hagamos política a la socialista para definir el rumbo y el ritmo de nuestras actividades orientándolas hacia la construcción de nuestra propia fuerza. Sentar las bases para la construcción del Partido Socialista de México en un ambiente electoral tan intenso y complicado, nos obliga a trazar una estrategia, un Plan General, que nos permita incluirnos y participar en el proceso buscando nuestros propios objetivos: desarrollar nuestra propia influencia, establecer nuestros propios contactos, realizar alianzas concretas en cada lugar y promover la participación de los electores, de acuerdo con sus preferencias, de tal manera que podamos sembrar la semilla de nuestra propia organización en todas partes, en el mayor número de lugares.

Nuestra estrategia no es ajena a la realidad, pues es evidente que nuestras compañeras y compañeros han estado participando en el PRI, en el PRD, en el PT, en Nueva Alianza, en el Verde, en el Movimiento Ciudadano y en Morena, incluso algunos hasta en el PAN.

Con base en el principio de libertad de voto y libertad de participación, los socialistas que hoy seguimos de pie, firmes en la tarea de construir una nueva sociedad, la sociedad del socialismo democrático y humanista, podemos obtener importantes triunfos impulsando las legítimas aspiraciones de aquellos compañeros y compañeras que en los diversos frentes, partidos y coaliciones están dando la batalla por obtener un cargo de elección popular.

Con el cariño de siempre, permítanme brindarles un abrazo fraternal.

***Saludo del compañero Rafael Aguilar Talamantes dirigido a los participantes en el Tercer Encuentro Nacional de pesetistas, realizado durante los días 27 y 28 de enero de 2012, en la ciudad de Pachuca, capital del Estado de Hidalgo.**

(Breve síntesis de historia partidaria)

Del PST al PSM*

En este pequeño esbozo de síntesis de la historia partidaria pretendemos dar una visión de lo que ha sido el trabajo y la génesis del partido, desde su primera expresión organizativa como Partido Socialista de los Trabajadores (PST), pasando por el Partido del Frente Cardenista de Reconstrucción Nacional (PFCRN), Partido Cardenista (PC), Nuevo Partido Socialista (NPS) y finalmente la expresión política más acabada, el partido Socialista de México (PSM), síntesis de la experiencia acumulada y de la tradición de lucha emprendida a lo largo de más de ya 40 años de actividades de muchos de nuestros compañeros dirigentes que a pesar de todo, de los éxitos y fracasos, siguen firmes y fieles a los principios que han dado razón a su vida en pro de conseguir mejorar las condiciones de vida de los trabajadores de nuestro país y la búsqueda de la transformación revolucionaria de la sociedad y su tránsito hacia la sociedad socialista.

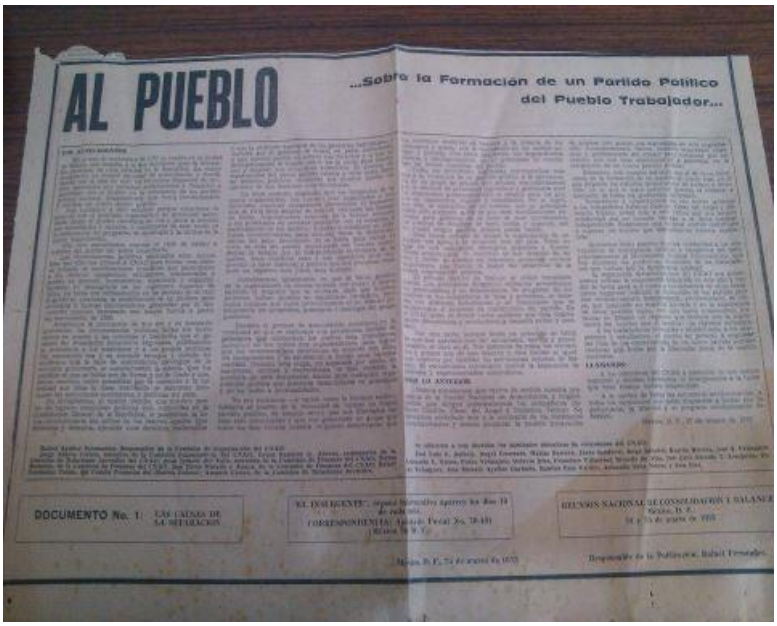
AL PUEBLO

...Sobre la Formación de un Partido Político del Pueblo Trabajador...

DOCUMENTO No. 1: LAS CAUSAS DE LA ESCISIÓN

A principios de la década de los setenta (noviembre de 1971) un grupo de luchadores políticos y sociales se dio a la tarea de construir una organización política que nació a la vida como Comité Nacional de Auscultación y Consulta (CNAC), dirigido por Heberto Castillo Martínez el cual al paso de los meses se contaminó por las actitudes y métodos personalistas, protagónicos y autoritarios de algunos de sus principales dirigentes, siendo incapaz la dirigencia de formular una plataforma mínima de principios que diera lugar a una formación política superior, un partido de izquierda socialista, lo que generó serias diferencias al seno de la organización, situación que provocó al empezar el año de 1973, la ruptura y separación de un grupo de cerca de 200 integrantes. Entre los primeros en retirarse del proyecto: Rafael Aguilar Talamantes, Jorge Abaroa Corona, Graco Ramírez Garrido Abreu, Rafael Fernández Thomas, Juan Ignacio del Valle, Teresa Beckman, José Pérez Moreno y Amparo Castro.

De ese modo, con la intención de canalizar adecuadamente sus inquietudes políticas, encabezados por Talamantes, este pequeño grupo de ciudadanos deseosos de aportar sus mejores esfuerzos a la transformación revolucionaria de México, se dio a la tarea de organizarse conscientemente realizando sus asambleas en el Monumento a la Revolución ante la tumba del General Lázaro Cárdenas, en condiciones precarias pero con el ánimo y el entusiasmo desbordado y con el dinamismo propio de su juventud, con la idea concreta de construir un nuevo partido, un partido de los trabajadores que se contrapusiera a los cuatro partidos existentes en el universo político de aquellos años: PRI, PAN, PPS y PARM.

De ese tiempo, Rafael Aguilar Talamantes, recuerda: "Fui nombrado secretario de organización del CNAC y sólo había registrados 150 afiliados, lo que era una gran deficiencia. Posteriormente se cambio la denominación de CNAC a CNAO. Por otra parte, el compañero Rafael Fernández Thomas editó el periódico El Insurgente. Pero al publicarse el quinto número, Heberto Castillo lo corrió diciéndole que ese periódico no era el vocero del movimiento. Entonces, decidimos salirnos con él de las oficinas de la CNAO en Antonio Caso y nos fuimos al Monumento a la Revolución".

Con el pensamiento firme en organizar un partido socialista que respondiera positivamente a las necesidades y preocupaciones del pueblo, a sus anhelos y aspiraciones más sentidas en un país típicamente capitalista dependiente del imperialismo norteamericano, de economía crecientemente monopólica y en crecimiento ya con la política del crecimiento compartido gubernamental en marcha, expresado en una mayor intervención del Estado en la vida económica, con un desarrollo considerable de sus fuerzas productivas con una industria en desarrollo y expansión, que, en términos marxistas estaba generando las condiciones objetivas para la transformación revolucionaria, destacando entre ellas, el mayor peso histórico, político y social de la clase obrera en proceso de maduración junto al despertar del campesinado y la lucha de ambos sectores por sus reivindicaciones económicas y sociales, abonaba el terreno para el surgimiento de nuevos partidos, sobre todo de orientación socialista.

Por eso, la primera tarea que se abordó fue localizar los elementos fundamentales de la línea política resolviendo los siguientes cuestionamientos: ¿Por qué luchamos? Por el socialismo; ¿Cuál es la principal fuerza de clase capaz de transformar a la sociedad mexicana para conducir al país al socialismo?, la clase obrera, que en esos años había alcanzado un gran desarrollo y; ¿Cuál es el enemigo principal, la fuerza que principalmente se opone a que la clase obrera camine rumbo hacia el socialismo?: El imperialismo norteamericano y la gran burguesía interna. Eso, determinando también cuales son los principales aliados de la clase obrera y sus principales enemigos.

Después de efectuar un estudio y análisis a fondo de las condiciones económicas, políticas y sociales de México, de caracterizar acertadamente el momento político y sus principales rasgos, las posibilidades y capacidad de la masa…

……trabajadora para protagonizar el cambio, guiados por su sagacidad e instinto revolucionario se llega a la conclusión de que el país estaba en los umbrales de una crisis económica, el desgaste de la relación entre el gobierno y la gran burguesía por la política de reformas seguida y la apertura democrática par recuperar base social y el deterioro creciente de las condiciones de vida del pueblo que aumentaban la insurgencia sindical. El 25 de marzo de 1973, con el objetivo de formar un partido que agrupe a los trabajadores y los lleve al socialismo por la vía constitucional, se hizo público el llamado a la organización del PST, guiados por la consigna ¿Organicemos el Partido Socialista de los Trabajadores y en la Primera Reunión de Intercambio y Consulta, convocada por los 7 compañeros que asumieron la responsabilidad histórica de organizar el partido luego de haberse separado un mes antes del CNAC.

Era claro que la clase trabajadora reclamaba la formación de un nuevo partido, un partido diferente, un partido proletario que les inspirara confianza y que tuviera la capacidad de dirigirlas consciente y consecuentemente. Interpretando la necesidad, los organizadores del PST en un número ya cercano a los 30 compañeros, se dieron a la tarea de recorrer el país entero convocando a sumarse a este gran esfuerzo a los obreros, a los campesinos, jornaleros agrícolas, intelectuales, amas de casa, jóvenes, indígenas, recogiendo sus necesidades y problemas, convirtiéndolas en demandas y éstas en programa de lucha, colocándose a la vanguardia de la insurgencia popular, creando las condiciones para la construcción nacional del PST.

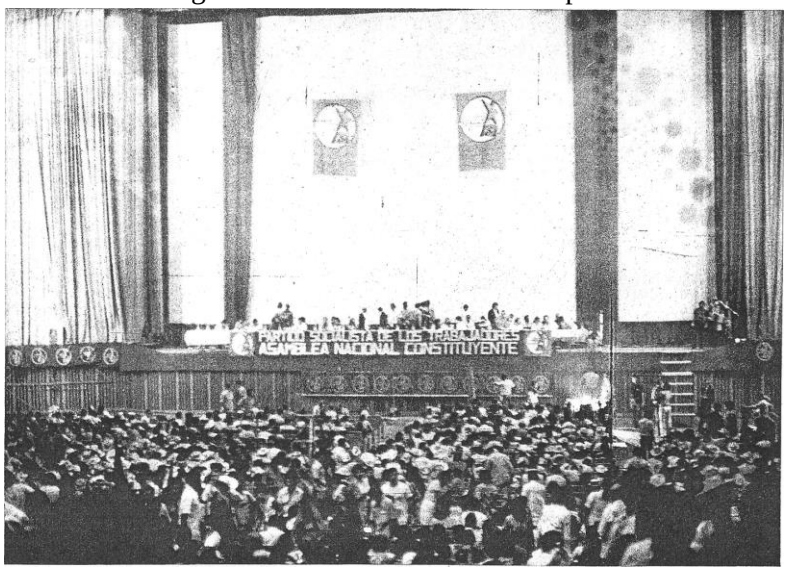

En septiembre de 1973, la Comisión Nacional Organizadora del PST formula y publica el documento denominado Alianza Popular Revolucionaria en el que se definen con precisión las bases fundamentales para la construcción teórica, política, ideológica y organizativa del partido., enunciando también la tesis de que el país se encontraba en una encrucijada, estableciendo también, en un programa de 12 puntos las bases del Programa de Lucha.

Los trabajos de organización continúan y se potencian a lo largo de cerca de 2 años y el 1 de mayo de 1975 se celebra la Asamblea Nacional Constituyente Del Partido Socialista de los Trabajadores con la presencia de e Delegados de todo el país en un atiborrado Cine Internacional en la Ciudad de México, D. F.

De la construcción del PST, Talamantes evoca (10 de agosto de 2015): “Yo no había reparado en lo que habíamos hecho, sino hasta tiempo después, cuando revisando detalles, observé que construimos un partido socialista en menos de 4 años. Es decir, salí de la cárcel el 11 de mayo de 1971, después nos incorporamos a la CNAC-CNAO, de la que nos separamos a principios de 1973, y, sin recursos, para el 1 de mayo de 1975 ya estábamos constituyendo el PST, toda una hazaña política”.

Desde el principio, al proyecto del PST se sumaron jóvenes estudiantes procedentes de distintas instituciones de educación superior, del Instituto Politécnico Nacional (IPN), de la Universidad Nacional Autónoma de México (UNAM), Universidad de Guadalajara (UdeG), de la Universidad Autónoma de Guerrero (UAG), Universidad de Guanajuato (UG), del Colegio de México (Colmex), de la Universidad Iberoamericana (Ibero), de las Normales Rurales.

Por otro lado, pero en la misma dirección, a partir de la construcción de los comités de base donde se aplicaron las normas básicas de la militancia: militar, cuotizar, estudiar y luchar, en la ruta de fortalecer el desarrollo político de la dirigencia y de la base militante, lograr la unidad de concepción para potenciar la unidad de acción,. maduró la idea de edificar organizaciones de masas partidarias en todos los frentes de actividad posible: campesinas como la Unión Nacional de Trabajadores Agrícolas (UNTA), el Frente Obrero Sindical (FOS), la Federación Nacional de Mujeres Insurgentes (FNMI), la Juventud Socialista de los Trabajadores (JST) y la Unión Nacional de Pioneros Insurgentes (UNPI) entre los niños. Todas actuando con relativa autonomía pero actuando bajo una línea y un centro común contribuyendo a construir al PST desde abajo hacia arriba y no a la inversa, de arriba a abajo.

A partir de este momento se inicia la consolidación del proyecto partidario y acogiéndose a la Reforma Electoral de 1976, el PST solicito su registro condicionado para participar en las elecciones de 1979, conquistando en el proceso 325 mil votos obteniendo el 2.12 por ciento del total de la votación nacional, con esa votación el Registro Definitivo y 10 diputaciones federales plurinominales. En 1982 la votación del PST creció a 425 mil sufragios, representando el 1.53 por ciento en la elección presidencial con Cándido Díaz Cerecedo como candidato y el 1.80 por ciento en la elección de diputados federales obteniendo 11 diputaciones federales plurinominales.

A pesar de lo que dicen los detractores, el PST fue un partido que se construyó con muchas dificultades. Sus constructores: hombres y mujeres –la mayoría jóvenes comprometidos con la lucha por cambiar las difíciles condiciones de vida de la clase trabajadora de México-, muchas veces en parejas y otras solos, pasaron innumerables carencias, visitando no sólo las principales ciudades, sino cientos y miles de municipios, pueblos, rancherías, unidades habitacionales, barrios, colonias, sin dinero, pero armados de la mística revolucionaria y seguros de que estaban trabajando de la mejor manera por ofrecerle al pueblo mexicano un…..

……instrumento de lucha que los ayudará a modificar el pernicioso estado de cosas. Llegaban a los poblados con su paquete de periódicos bajo el brazo y el bote para recibir las cooperaciones ciudadanas.

Pasaron penurias y carencias, padecieron hambres, sufrieron hostigamiento y agresiones, muchas veces rechazo y persecución. Pero no se arredraron sino que sacaron fuerza de flaqueza para convencer a miles de mexicanos del campo y la ciudad de incorporarse a la lucha por transformar revolucionariamente al país.

En su trabajo político organizativo, los constructores del PST, no pensaban en diputaciones ni en regidurías, menos en pactos desventajosos, ni en ambiciones estériles que hacen que se pierda la dignidad. Sólo en contribuir a cambiar a México en beneficio de los intereses populares.

Los pesetistas, fueron un ejército con ideales, poniendo en todo momento en sus actividades la mente y el corazón, entregando los mejores de sus esfuerzos y sin reservas a la causa socialista.

Del 30 de abril al 1 de mayo de 1983 el PST organizó su Asamblea Nacional Extraordinaria aprobando sus nuevos Documentos Básicos y definiéndose como organización del pueblo trabajador, instrumento superior de organización y lucha de la clase obrera en particular y de las masas trabajadoras en general.

En 1985 en su tercera experiencia electoral el partido obtiene 600 mil votos, es decir, el 2.45 por ciento del total nacional y 12 diputados federales plurinominales. En este periodo de 1979-85 se obtienen también diputaciones locales en los Estados del país, presidencias municipales, regidurías y sindicaturas, sembrando firmemente al partido en el ánimo de miles de ciudadanos en todo México.

El crecimiento del partido como era de esperar, generó cambios por la necesidad de adecuarlo a la nueva realidad que enfrentaba el país en el periodo que se ha dado en llamar a nivel económico la década perdida y en el que destaca sobremanera el régimen de Miguel de la Madrid H. (1982-88), por lo que el PST, en 1986-1987, en esta vorágine de modificaciones en la realidad nacional decide trabajar en la elaboración científica, la sistematización y el rescate de los valores del Cardenismo Histórico como doctrina política como pensamiento vivo y guía para la acción pero sin renunciar a la aspiración socialista, fundamentando con la utilización de las herramientas del análisis marxista, desde el punto de vista teórico, político, ideológico e histórico el Cardenismo como la vía Constitucional al Socialismo formulando un Programa Popular Revolucionario definido como la lucha por instaurar en México el Gobierno Popular y Democrático de Reconstrucción Nacional. Sin embargo, esta redefinición de la línea política ideológica del partido generó un cisma interno y el surgimiento de diferencias de concepción de fondo y de interpretación del momento principalmente entre los dirigentes más destacados, entre ellos varios de los dirigentes históricos.

Enseguida, se desató toda una perversa campaña de ataques contra el PFCRN al decidir adoptar como estrategia la profundización del Programa Histórico del Cardenismo. Desde fuera pero también desde dentro del Partido se alzaron voces condenando nuevamente de reformistas y corporativistas y de gobiernistas por asumir, junto a las tesis socialistas, el impulso del cardenismo como guía para la acción. La campaña contra el PFCRN fue feroz por parte de los principales ideólogos de la izquierda tradicional. El mismo Cuauhtémoc Cárdenas declaró que era limitado hablar de Cardenismo.

La disputa interna fue intensa confrontándose dos bandos: los que defendían el proyecto del Cardenismo y los que se oponían al cambio del PST, provocándose en marzo-abril-mayo la ruptura al seno del partido, separándose del partido un grupo de dirigentes y militantes encabezados por Graco Ramírez, Jesús Ortega, Miguel Alonso Raya, Carlos Navarrete, entre otros que pretendieron vulnerar, la legalidad, la integridad y la unidad partidaria y oponerse a los cambios sin mayor argumentación que recurrir a la consigna ¡socialismo si, cardenismo no!, siendo derrotados, presentándose más tarde ante la opinión pública como PST mayoritario, pero sin mayor representación.

Luego de la purga interna el partido se cohesionó forjando una sólida militancia y cuadros dirigentes en torno a los principios socialistas y cardenistas con las consignas de ¡¡contra el partido, nada!! ¡¡Socialismo sí, cardenismo también!! Y ¡¡firmes, firmes ante lo que venga!! Y ya el 22 de noviembre de 1987 se realizó la Asamblea Nacional Extraordinaria del PST culminando el proceso de conversión del Partido Socialista de los Trabajadores a Partido del Frente Cardenista de Reconstrucción Nacional (PFCRN) recayendo la responsabilidad de presidente nacional en Rafael Aguilar Talamantes, reconstruyendo también el Comité Central.

Respecto a la construcción de la base social y política, el PFCRN se dio a la tarea de reconstruir o fortalecer sus organizaciones partidarias de masas. En ese sentido, la Central Campesina Cardenista (CCC), nace el 10 de abril de 1988, en una asamblea nacional campesina, realizada en el Zócalo de de la Delegación Xochimilco, en presencia del Ing. Cuauhtémoc Cárdenas Solórzano, candidato a la Presidencia de la República por el Frente Democrático Nacional (FDN). Si bien, el congreso constituyente de la CCC se celebró en el mes de julio de 1988 en la capital del país, se aprovecho en esa dirección magistralmente el momento oportuno para dar...

…..vida a una nueva organización campesina, que aglutinara, representara y defendiera los derechos de los campesinos y obreros del país.

Evidentemente, a la luz de los hechos, aquellos que se reclamaban socialistas dentro del PST y que buscaron generar el divisionismo, más tarde renunciarán en la práctica a los principios socialistas, colocándose en un lugar oportunista y se convertirán a una versión deformada del cardenismo, siguiendo fielmente hasta donde de la medida de sus propios intereses y ambiciones, al hijo del general, a Cuauhtémoc Cárdenas, hoy militan y dirigen en un partido que no es socialista el PRD.

No obstante los problemas por los que pasó el partido, la lucha continuó para afianzar el proyecto de nación que sustentaba y dando la batalla no sólo en el campo electoral, sino encabezando las luchas obreras y campesinas, defendiendo las posiciones populares en la Cámara de Diputados y Congresos Locales, fortaleciéndose cuantitativa y cualitativamente y, en 1988, encabezando el ascenso de la insurgencia popular, cansado de años de crisis, de promesas incumplidas, de la miseria a que se somete al pueblo, de la falta de democracia real y de oportunidades de desarrollo, el PFCRN, interpretando a la perfección las características del momento político que vivía el país se convierte en factor primordial de la formación del Frente Democrático Nacional (FDN) que se integrará con el Partido Popular Socialista (PPS), el Partido Autentico de la Revolución Mexicana (PARM) y la Corriente Democrática escindida del PRI para participar en las elecciones de ese año impulsando la candidatura de Cuauhtémoc Cárdenas Solórzano a la presidencia de la República, frente al que más tarde se sumarán los trotskistas del Movimiento al Socialismo escindidos del Partido Revolucionario de los Trabajadores (PRT) y al que oportunistamente a un mes de las elecciones se suma el Partido Mexicano Socialista (PMS), declinando la candidatura de Heberto Castillo, casualmente en este partido ya participaban los disidentes del PST que se habían separado del partido por no compartir las ideas del cardenismo, paradojas de la vida.

El FDN, hizo una gran campaña, destacando enormemente en sus movilizaciones los miles de militantes del PFCRN, sacudió políticamente al país, obtuvo la victoria electoral, sin embargo no pudo documentarla y defender su triunfo en las instancias calificadoras de las elecciones federales que dieron el triunfo en la mesa al candidato del PRI, eso sí, el FDN consiguió mandar al Partido Acción Nacional hasta el tercer lugar electoral. El FDN, obtuvo grandes éxitos, ganó senadurías y gran número de diputaciones federales. El PFCRN aportó más de 2 millones de votos a la votación del Frente Democrático Nacional que representó ser el 10.51 por ciento, que le generaron 44 diputaciones federales: 5 de mayoría relativa y 39 de representación proporcional, y cerca de 10 Representantes a la naciente Asamblea de Representantes del Distrito Federal, convirtiéndose en una fuerza importante en el Congreso de la Unión y en el órgano local del D. F.

En las sesiones del Colegio Electoral que calificó los comicios de 1988, en el primer día, Rafael Aguilar Talamantes, diputado electo del PFCRN, solicitó la palabra para fundamentar su voto, pero el presidente de la sesión se la negó por supuestas razones reglamentarias, así que se armó un alboroto y los diputados del FDN tomaron la tribuna para que Rafael pudiera hablar, el presidente del Colegio, suspendió la sesión y después de un arreglo parlamentario le dio la palabra a él y a otros diputados.

El FDN -demostrando que las grandes victorias son las que construye y gana el pueblo y que no son las personalidades por muy grandes que sean quienes edifican las victorias-, obtuvo grandes éxitos, algunos triunfos fueron bien documentados y se hicieron valer- otros no ya que el gobierno los hizo valer a favor del PRI- ganó 4 senadurías y gran número de diputaciones federales. De esa manera la votación de los partidos del Frente Democrático Nacional fue la siguiente: PPS, 10.53 por ciento; PFCRN, 10.51 por ciento; PARM, 6.27 por ciento; PMS, 3.57 por ciento.

De la participación del PFCRN en el FDN, argumenta Talamantes: “Cambiamos de nombre del PST al PFCRN y construimos el Frente Democrático Nacional e impulsamos el 12 de enero de 1988 a Cuauhtémoc Cárdenas como candidato a la presidencia de México y sacudimos al país unificando en la lucha electoral al PFCRN, al PPS, al PARM y a la Corriente Democrática del PRI, y hasta junio declinó Heberto Castillo y el PMS se sumó al FDN. Hicimos una gran campaña y ganamos la elección pero no pudimos documentarla por falta de experiencia y estructura electoral.

“Hasta ahí la táctica fue correcta: unificar a la mayoría de la izquierda en torno a una candidatura. Y cuando el Congreso de la Unión decidió validar a Salinas constitucionalmente, propusimos en el FDN dialogar el ofrecimiento hecho de formar un gobierno de centro-izquierda, con el objetivo de consolidar la victoria política y ganar la presidencia de México en 1994. Pero Cuauhtémoc decidió escuchar a los resentidos del PRI como Porfirio Muñoz Ledo y decidieron enfrentar a Salinas. Entonces, el PAN, inteligentemente, desde el tercer lugar electoral, dialogó con Salinas y antes de un año ya era segunda fuerza política y se les reconoció los triunfos en las elecciones de gobernador en Baja California, Guanajuato y Chihuahua.

"Nosotros advertimos de ese riesgo y se lo dijimos a Cuauhtémoc que se estaba cometiendo un grave error táctico. Y por no escuchar y valorar la situación objetivamente, 12…

……años después el PAN ganó la presidencia de México, arrojando graves consecuencias, algo que se evitó varios años. (***Discurso de Talamantes en la Tercera Reunión Nacional de Balance, Evaluación y Programación de los trabajos de construcción del PSM, Sala Lenin del PSM, 6-7 de septiembre de 2014***).

Un mes antes de las elecciones de 1988, Cuauhtémoc Cárdenas negoció en lo oscurito con los dirigentes nacionales del PMS de manera unilateral y sin consultar a los partidos que conformaban el FDN, estableciendo acuerdos y formulando una relación bilateral que los llevará a desaparecer al FDN erróneamente, en una decisión autoritaria y falta de madurez política en la ambición de contar con un partido propio a su gusto y conveniencia, lesionando con esa actitud la integridad del FDN y la aspiración de convertirse en alternativa real de poder para 1994 y el ascenso al gobierno de las fuerzas populares.

Ante esa situación, el PFCRN en un acto de responsabilidad y sensibilidad política se desliga de manera oficial, luego de múltiples esfuerzos por mantener la unidad del FDN, el 18 de marzo de 1989, en el acto político de la conmemoración del 51 Aniversario de la Expropiación Petrolera, no sin antes denunciar, en ese marco, las tácticas equivocadas y peligrosas de la política del todo o nada sostenida por Cuauhtémoc Cárdenas.

El PFCRN, sometido a una furibunda campaña en su contra, aguantó la avalancha, tal vez la serie de ataques y descalificaciones más dura que la competencia electoral de 1988 generó y dio inicio a la tarea de reestructurarse en todo el país enfrentando una difícil situación.

El PFCRN continuó sus actividades ya desligado del FDN y en las elecciones federales de 1991 enfrentando los ataques gratuitos del PRD y otras fuerzas interesadas en destrozarlo, logra obtener un millón de votos, el 4.35 por ciento de la votación nacional, llevando a la Cámara de Diputados 23 diputados federales de representación proporcional y 5 Representantes plurinominales a la Asamblea de Representantes del Distrito Federal. Asimismo continua ganado diputaciones locales, alcaldías, regidurías, sindicaturas en diversos Estados del país.

En la Asamblea Nacional del PFCRN de 1993 el partido revisa sus Documentos Básicos adecuándolos a la realidad imperante retirando de su nombre la palabra de quedando como Partido Frente Cardenista de Reconstrucción Nacional, manteniendo su Comité Central.

Por otra parte, después de infructuosamente intentar convencer al ex secretario de hacienda Jesús Silva Herzog Flores de que acepte ser el candidato presidencial del PFCRN para las elecciones de 1994. Finalmente, el PFCRN, al no poder convencer a ningún personaje externo de peso político, decide postular a Rafael Aguilar Talamantes como su abanderado para la contienda. Si bien, el argumentaba que no quería ser el sepulturero del partido.

Y en lo que fue un gran error, en el XVIII Pleno del Comité Central del PFCRN, a propuesta de Talamantes, a pesar de la férrea oposición de muchos compañeros, se destituye de la secretaría general del partido a Jorge Amador, designando en su lugar al oscuro y arribista diputado federal Juan Manuel Huezo Pelayo, quien además fungía torpemente como coordinador nacional de campaña.

Así, de error en error, a pesar de realizar buenos actos de campaña movilizando a las bases frentecardenistas, amigos y simpatizantes, así como del buen discurso del candidato presidencial, la campaña no logró prender en el ánimo ciudadano, parte por los equívocos propios y parte por la ruda campaña desatada desde los medios y desde el PRD contra el PFCRN.

El ataque al partido se mantuvo inmisericorde desde otros partidos e incluso desde diversas áreas del los gobiernos federal y estatales, sumado a los errores de conducción y a la conducta desleal de muchos compañeros que simulaban que realizaban las actividades encomendadas, parasitando en el partido y, que medraban con las necesidades del pueblo asumiendo conductas corruptas, llevaron a que el partido sufriera en las elecciones de 1994 un serio descalabro electoral que lo llevó a conservar el registro con alfileres pero a no obtener ninguna diputación federal, situación que supuso un golpe que sin embargo no fue bien valorado por muchos militantes y dirigentes del partido considerando tal vez que sólo se trataba de un fenómeno coyuntural y que en 1997, con toda seguridad, con la aplicación de planes y programas modernos y con la adopción de otras acciones el PFCRN se recuperaría.

A finales de 1994, se nombra al Secretario General de la Central Campesina Cardenista, Max Agustín Correa, como Secretario General del PFCRN, cargo que ocupará hasta pocos meses antes de las elecciones intermedias de 1997.

El 9 de abril de 1995, se instaló el Primer Congreso Nacional Ordinario del PFCRN, en su fase deliberativa y continuando en su fase resolutiva del 19 al 21 de mayo, en la que se modificaron los Documentos Básicos adecuándolos a la realidad de actualidad adoptando la consigna “Hacer de México un país nuestro”, y sustituyendo a la anterior “Por un gobierno de los trabajadores”, pero refrendando la vía constitucional al socialismo.

En esas condiciones de debilidad que se mantuvieron invariables a pesar de los esfuerzos de la presidencia nacional por reorientar el rumbo, se realizó el Congreso Nacional Extraordinario del PFCRN el 19 de mayo de 1996, modificando los Documentos Básicos, ratificando a Rafael…

……Aguilar Talamantes como Presidente Nacional y cambiando la denominación de Partido Frente Cardenista de Reconstrucción Nacional a Partido Cardenista (PC).

No obstante, el cambio de nombre, por si solo no generó modificación en la conducta de los dirigentes que continuaron con su cadena de engaños y mentiras, adulaciones y zalamerías para disfrazar sus desmedidas ambiciones no fundamentadas en la entrega de resultados, limitaciones y errores, simulaciones y pusilanimidad, sumada a la mala elección de candidatos a los cargos de representación popular, a la equivocada dirección de la campaña, entre otros factores, que dieron al trate con el proyecto y que llevarán al PC a la pérdida total del registro electoral en las elecciones federales de 1997 al no lograr la votación mínima requerida del 1.5 por ciento, consiguiendo únicamente una diputación local en el Distrito Federal. Lo que significó la inmediata desbandada de muchos de los principales responsables de la debacle electoral del partido que casi inmediatamente se fueron a cobijar en el PRD algunos y, otros a formar una Agrupación Política Nacional, traicionando la amistad y supuesta convicción que decían tener.

La derrota, significó la inmediata desbandada de muchos de los principales responsables de la debacle del partido que casi inmediatamente se fueron a cobijar en otros partidos y organizaciones de diverso corte.

Por otra parte, en octubre de 1997, después de la derrota electoral y pérdida del registro legal del PC, la Central Campesina Cardenista, en un Consejo Nacional de Dirigentes, acuerda separarse del Partido Cardenista y retomar su independencia.

En esas condiciones, sumamente difíciles, el 7 de diciembre de 1997 en el Congreso Nacional Extraordinario en un acto de enorme responsabilidad política e histórica se declara disuelto al Partido Cardenista proponiéndose los delegados presentes iniciar los trabajos para organizar al Partido Socialista con la intención de trabajar desde una nueva perspectiva aprovechando la experiencia, recuperando y precisando los objetivos de luchar por el socialismo moderno y democrático.

De esa manera, el 21 de marzo de 1998, en el Teatro del Pueblo de la Ciudad de México, D. F., en una entusiasta Asamblea Nacional con la participación de delegados de la mayor parte de entidades federativas se forma la Gran Comisión Nacional Organizadora del Partido Socialista e integrando diversos Comités Socialistas de apoyo a las más variadas actividades partidarias.

Con la mira puesta en hacer fructificar los esfuerzos en los tiempos necesarios para poder organizar esta nueva expresión partidaria, en los meses de abril-mayo-junio, se emprende de manera consciente una incesante actividad que florecerá con la realización de la Asamblea Nacional Constituyente del Nuevo Partido Socialista (NPS), el 26 de julio de 1998 en el Hemiciclo a Juárez en la Ciudad de México ante la presencia activa de más de 7 mil delegados de todo el país eligiendo su Primera Dirección Nacional integrada por cerca de 200 dirigentes y militantes y una Presidencia Colectiva de 7 dirigentes, acto respaldado con la celebración un día antes de los Congresos Constituyentes de los Movimientos de las Mujeres Socialistas, la Juventud Socialista, los Sin Techo, Sin Tierra y Sin Trabajo. El cambio de denominación a Nuevo Partido Socialista obedeció a la necesidad de diferenciar al partido de otras formaciones políticas.

A partir del nacimiento del NPS y luego de notificar al Instituto Federal Electoral (IFE), la intención de constituir al NPS y solicitar su Registro Electoral para intervenir en las elecciones federales del 2 de julio de 2000, se desarrollo una intensa Jornada Nacional de Afiliación con el objetivo de cumplir en tiempo y forma con los requisitos del (IFE), celebrando las más de 100 Asambleas Distitales de Registro, cumpliendo puntualmente con el punto y logrando afiliar a 70,056 ciudadanos, lo que superaba los requisitos y aseguraba contar con el registro, sin embargo, después de un ejercicio de profunda valoración y análisis de la realidad partidaria el 31 de enero de 1999 al realizar la Asamblea Nacional de Registro, el NPS en un bien meditado acto, con una visionaria actitud y en Un hecho histórico a favor del movimiento socialista en México, decide no solicitar el Registro Electoral, en virtud de que al obtenerlo también, y no poder levantar la insurgencia popular generando un electorado socialista mínimo y ante la avalancha de las principales fuerzas políticas y lo desigual que podría ser la competencia electoral se corría el riesgo de perder el registro en la primera prueba, condenando al socialismo en México a mantenerse en la marginalidad y marginación política con todo lo que ello implicaba.

Aún sin registro electoral, a pesar de las dificultades enormes que representaba el trabajar sin recursos económicos, la organización del NPS no se detuvo, continuó sumando ciudadanos y líderes sociales a sus filas deseos de contribuir a empujar el cambio en la sociedad mexicana, se puede decir que el desarrollar las actividades sirvió para templar el carácter de los miembros del partido y comprobar quienes estaban por convicción y quienes se movían por el oportunismo.

Todavía el NPS realizó una gran manifestación pública en las calles de la Ciudad de México en la Marcha Nacional por la Vida Digna el 19 de octubre de 1999 movilizando a más de 10 mil ciudadanos y militantes del…..

…….partido, en este evento participó el precandidato del PRI a la Presidencia de la República, Roberto Madrazo Pintado en la búsqueda de algún acuerdo de apoyo electoral si es que ganaba la candidatura de su partido en el proceso interno, lo que finalmente no sucedió.

Así, la Dirección Nacional del NPS al examinar la situación política nacional, la formación de las candidaturas presidenciales de las Alianzas electorales del PAN-PVEM (Alianza por el Cambio), PRD-PT-CPD-PSN-PAS (Alianza por México), del PRI, PCD, PDS Y PARM y al valorar las posibilidades de participar en alianza con partidos con registro en el proceso electoral de 2002, decide por unanimidad no establecer compromisos con nadie dejando en libertad a todos sus miembros de participar con el partido o candidato de sus preferencias, convocando a toda la dirigencia a una Reunión de la Dirección Nacional justamente el 16 de julio, para hacer un balance del proceso y comprobar quines seguían fieles a la causa socialista y quienes habían desertado, comprobando que el 100 por ciento de compañeros continuaban firmes en la lucha.

Ciertamente se dio en las urnas el cambio de partido en el poder al acceder a él, el candidato de la derechista Alianza por el Cambio, lo que para los socialistas, al definir correctamente que Fox ganó con el voto de los pobres pero con el dinero de los ricos, suponía la exacerbación en el empeoramiento de las condiciones de vida del pueblo por la profundización de la modernización del capitalismo mexicano, lo que obligaba a acelerar el paso para construir de manera firme con cimientos sólidos y resistentes al NPS.

Con ese rumbo preciso, la Dirección Nacional del NPS decide organizar el Congreso Socialista del 9-10 de diciembre de 2000 al 20-21 de enero de 2001, la primera fase denominada deliberativa se celebra en el Teatro del Pueblo en la Ciudad de México y la segunda llamada fase resolutiva en la Unidad de Congresos del Centro Médico Nacional, en la que se aprueba por aclamación de más de 1000 delegados procedentes de la mayor parte de entidades federativas: "Construir el Partido Socialista de México, constituirlo, dotarlo de registro legal como partido político nacional y conducirlo victoriosamente a la batalla de las urnas a fin de luchar desde posiciones de poder por la emancipación nacional y social de México y la construcción de la sociedad socialista en nuestro país".

En dirección a ese objetivo determinado con toda claridad política, a través del año 2001 se trabaja potenciando las posibilidades, combatiendo atrasos, estancamientos y simulaciones, realizando análisis, evaluaciones y balances que den la certeza en el cumplimiento de las metas programadas, entre ellas realizar la Asamblea Nacional Constituyente del Partido Socialista de México (PSM) el 29 de julio de 2001 en la Plaza de Santo Domingo en la Ciudad de México previa realización de más de 100 Asambleas Distritales Constituyentes con cuando menos 70 militantes en cada una de ellas, de esa manera el 18 de marzo se efectúa la Conferencia Nacional de Organización, Balance y Programación, el 27 de mayo la Primera Reunión de Control y Evaluación y, el 15 de julio se efectúa la Reunión Final de Control y Evaluación.

Finalmente el 29, en un entusiasta ambiente, en una multitudinaria concentración con más de 5 mil compañeros representantes del PSM de 26 Estados de la República se realiza la Asamblea Nacional Constituyente del Partido Socialista de México, señalando que se rebasaron las metas al constituir formalmente al PSM en 231 distritos en todo el país y al rebasar ya los 110 mil afiliados, aprobando 3 dictámenes y una Resolución Política que son el Acta de Nacimiento formal del PSM, definido como un partido socialista moderno y de masas, un partido socialista no sólo para las próximas elecciones sino y, sobre todo para las próximas generaciones, amplio e incluyente, síntesis histórica de las propias experiencias acumuladas y de la enorme tradición de lucha del pueblo de México.

Al día siguiente, 30 de julio, cumpliendo con el mandato de la Asamblea Nacional, los representantes legales del PSM: Rafael Aguilar Talamantes, Demetrio Santiago Torres y Raúl Paz Reséndiz acompañados por un contingente de 25 dirigentes nacionales notifica oficialmente a las autoridades del IFE la intención de constituirse como partido y solicitar el registro legal como partido político nacional entregando toda la documentación necesaria. Sin embargo, el propósito fue infructuoso.

Posteriormente, el 1 de mayo de 2004, se efectúa la Primera Asamblea Nacional Ordinaria del PSM en las instalaciones de la Casa del Agrarista, con miles de compañeros presentes. En el evento, a propuesta de Talamantes fue elegido el compañero José Armando Rodríguez Rivera como presidente nacional, iniciando a partir de ese momento un intenso periplo por todo el país para fortalecer la construcción partidaria.

En consecuencia, se aprobaron los Documentos Básicos del PSM; se aprobó adoptar la formación electoral de combate para fortalecer junto a otras organizaciones fraternas la construcción de un Partido Electoral Común Unidos por…

…….México; fortalecer la construcción de los movimientos partidarios de masas: Juventud Socialista, Movimiento nacional de las Mil Mujeres por el Socialismo, Movimiento Nacional de los Sin Techo, sin tierra y sin trabajo, Frente Socialista Obrero Sindical, entre otros; se eligió el Comité Central y de entre 5 propuestas, el compañero José Armando Rodríguez Rivera fue elegido como Presidente Nacional del partido.

Posteriormente, se instaló el Primer Congreso Socialista del PSM y el sábado 26 de mayo de 2007, se realizó la Reunión Preparatoria. Y el domingo 27 se instaló en el Auditorio del Sindicato Único de Trabajadores de la Industria Nuclear (SUTIN).

Años después se apoyó la búsqueda del registro del Partido Mexicano Rumbo a la Democracia, el que, aunque cumplió con los requisitos legales para el reconocimiento, fue eliminado en la mesa por las autoridades electorales.

Empero, el partido continúo con sus actividades, con el intenso trabajo de los compañeros en varias entidades, en los años siguientes, con esporádicas reuniones nacionales, hasta que a fines de la primera década del siglo XXI se potencian los esfuerzos para fortalecer el proyecto apuntalándolo en la mayor parte de entidades de la república con las consignas de que lo que México necesita es un partido realmente socialista. Al propósito, se incorporó una gran cantidad de compatriotas dispuestos a edificar un partido no sólo para las próximas elecciones sino y, sobre todo, para las futuras generaciones, un partido socialista radicalmente distinto y superior al servicio de las mejores causas del país y sus habitantes, que haga realidad sus anhelos y aspiraciones.

Sin embargo, el objetivo de alcanzar el registro, iniciado en 2013, por diversas causas, no fue alcanzado. En consecuencia, conscientes de que los militantes no son vasallos del partido, una vez más, se aprobó dejar a los compañeros la libertad de voto y participación, es decir, que sin dejar de ser militantes del PSM, pudieran apoyar a otros partidos con registro. No se olvida que el PSM nació con el objetivo de contribuir a impulsar la Nueva Revolución, la Revolución de la Vida Digna; por la construcción del gran bloque popular revolucionario y socialista de oposición; para impulsar el cambio verdadero por un sistema social justo y equitativo; por la emancipación social y la liberación del pueblo mexicano; por el mejoramiento de las condiciones de vida de los obreros y campesinos; por el ejercicio pleno y verdadero de los derechos ciudadanos; por la dignidad de las minorías; porque los pueblos indígenas adquieran verdadera autonomía.

La construcción del PSM es una tarea de honor personal y colectiva. Por eso, como lo estableció la convocatoria al Primer Congreso Socialista del PSM. Tenemos que Avanzar, profundizar, enriquecer, desarrollar, completar, y si es necesario hasta modificar nuestras apreciaciones de cómo está el país, quiénes y cómo lo gobiernan, qué intereses representan realmente, qué conducta tener ante ellos y cómo proponérsela al pueblo o a una buena parte del mismo para que la haga suya, es una tarea de primer orden, en la que no podemos caer en los lugares comunes, en los calificativos poco o nada científicos en que abundan la mayor parte de los grupos de izquierda. Tenemos la obligación de ver más allá de las apariencias, de las olas del mar de los hechos, para ver precisamente el mar de los hechos, y, más allá, el conjunto, la síntesis concreta que esos hechos hacen ser la auténtica realidad.

El Partido Socialista debe ser un Partido radicalmente diferente a los partidos actuales, con registro o sin él. Un Partido que se atreva a pensar lo impensado y hasta lo impensable, que es lo que hace falta pensar. De la imaginación radical, de la invención radicalmente creadora, del pensamiento de la revolución y de la transición al socialismo y de la revolución en el pensamiento y en la acción. A lo mejor no podemos, pero hay que intentarlo, vale la pena. Contra la rutina, que es repetición de lo mismo, la creación histórica, que es producir, construir, nuevos niveles de pensamiento y de acción del Partido y del pueblo. Un Partido que ilustre, porque sin ilustración no hay revolución o la revolución termina por estancarse, degradarse o corromperse, volviéndose contra sus autores y actores. Un Partido que ayude a organizarse, que ayude a participar, que ayude a luchar, que ayude a obtener victorias al pueblo, pero que sobre todo le ayude a plantearse la lucha por el socialismo.

Se han escrito ya varias páginas de la historia del partido, sin embargo, aún falta mucho por escribir, las etapas plenas de realizaciones y logro de objetivos superiores están a la vista, luego entonces, con letra firme y nítida, con seguridad y convicción militante, revolucionaria y socialista ésta historia continuará escribiéndose, plasmando en la historia del país su huella indeleble.

Por los compañeros pesetistas, frentecardenistas y psmistas que ya no están con nosotros y por todos aquellos que, aunque sea, en diferentes trincheras -políticas, sociales, sindicales, académicas y de toda índole- aún se mantienen en la lucha. No un minuto de silencio sino toda una vida de lucha.

Nuestros abuelos y padres lucharon por un México radicalmente diferente y superior, nosotros luchamos mejor que ellos, nuestros hijos y nietos lucharán aún mejor y ¡Vencerán!

***Fuente: Extracto tomado del documento aún no terminado denominado: Del PST al PSM, un proyecto inconcluso.**

Documento leído por Rafael en la presentación del libro de Arturo Martínez Nateras: *El 68. Conspiración comunista*

Tomado del Facebook de Arturo Martínez Nateras

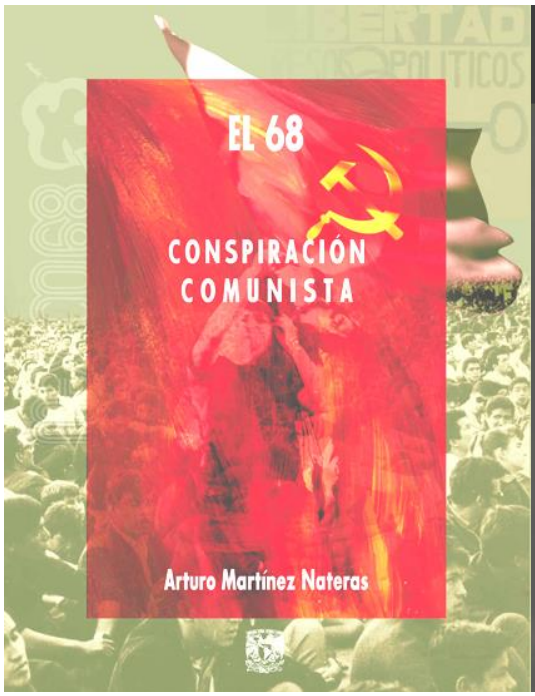

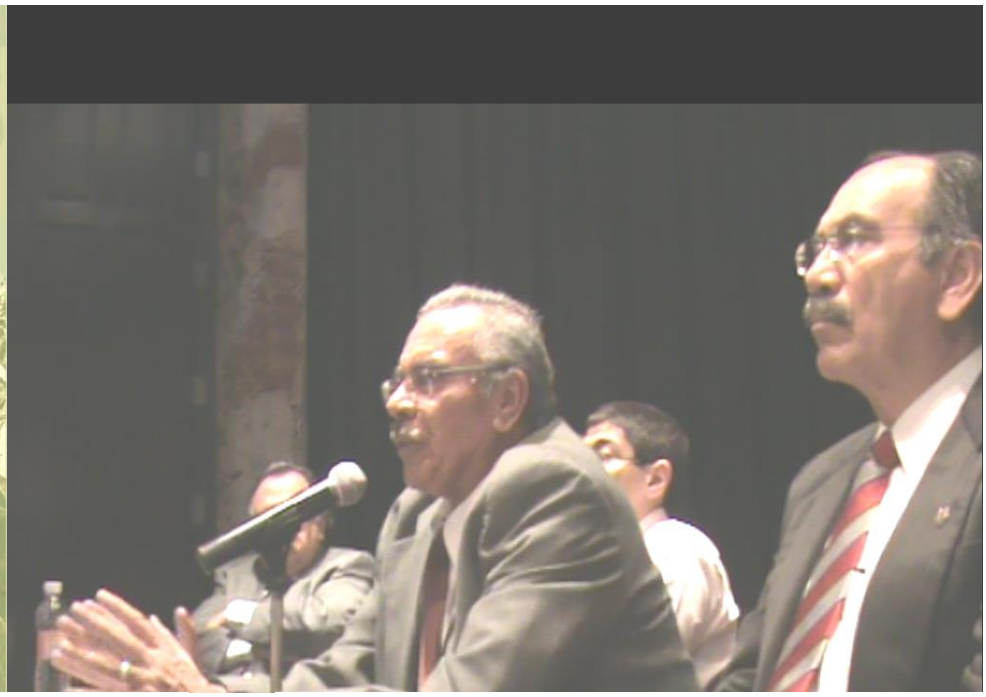

Lean un texto de Rafael Aguilar Talamantes en un acto de presentación del libro ***El 68. Conspiración comunista***

SEÑORAS Y SEÑORES:

Con un saludo fraternal permítame destacar la distinción que ha tenido a bien otorgarme Arturo Martínez Nateras, como uno de los presentadores del libro de su autoría: "EL 68, CONSPIRACION COMUNISTA".

Tal distinción no ha sido la única lo cierto es que en el curso de su narración me distingue al señalar mi participación de la Dirección Nacional de la Juventud Comunista de México e integrante del Comité Ejecutivo de la Central Nacional de Estudiantes democráticos.

A 50 años de distancia Arturo me ha invitado a recordar aquello que parece tan distante y, sin embargo, hoy es más presente que nunca.

El primer capítulo**: Brillo de Memoria, a**l narrar los antecedentes, me hizo recrear mi participación en el Comité de Huelga del Instituto Técnico Industrial de Agua Caliente, la famosa "POLI" de Tijuana, Internado de Segunda Enseñanza donde tuve el privilegio de estudiar en la preparatoria Lázaro Cárdenas'. Corría el año de 1956 y los estudiantes del Instituto Politécnico Nacional había declarado la huelga estudiantil contra el Punto ¡V del Plan Truman. Los compañeros del IPN pusieron fin a la Huelga y nosotros no seguimos de frente un mes más. Ello significó la expulsión del Internado junto con tres compañeros más lo que implico terminar la preparatoria en condiciones sumamente difíciles.

Llegar a México el 1o de Enero de 1958 e inscribirme en la Escuela Nacional de Economía me permitió enfrentar de inmediato el deber de participar en la lucha estudiantil contra el pulpo camionero e incorporarme a las actividades más diversas en solidaridad con los ferrocarrileros, los petroleros, los telegrafistas, los electricistas y los maestros que marchaban en las calles de la Ciudad de México planteando sus reivindicaciones. Ingrese a la Juventud Comunista haciéndome responsable del Club "César Augusto Sandino" de la Escuela Nacional de Economía.

Siempre en contacto con la Federación Estatal de Estudiantes Bajacalifornianos, organización estudiantil integrada a la Confederación de Jóvenes Mexicanos de la cual tenía el cargo de Vicepresidente, participé en el VIII Congreso Nacional celebrado en Guadalajara en el mes de Noviembre de 1962 y al cuestionar el Informe de la Dirección Nacional y oponerme a su política de entreguismo y colaboración con el Gobierno en turno surgió la necesidad de iniciar un movimiento nacional por la democratización y la independencia del movimiento estudiantil.

Nuestra iniciativa fue apoyada por los Delegados de la Federación de Estudiantes universitarios de…..

……Michoacán y el Consejo Estudiantil Nicolaita encabezada entonces por **Genovevo Figueroa, Oscar Trasviña** y otros compañeros; además del Consejo Nacional Permanente de las Escuelas Normales Rurales, encabezada por Eusebio Mata; la Federación Estudiantil Universitaria de Guerrero; el Directorio Estudiantil Universitario de Puebla, las Normales Rurales de El Quinto, Sonora y de Moctezuma, Chiapas, ambas de la FECSM.

De todo ello da cuenta A**rturo en su documentado libro y hace referencia a las condiciones** en que se llevó a cabo la Conferencia Nacional de Estudiantes Democráticos que aprobó la Declaración de Morelia, documento histórico en el que se denuncia la ofensiva contra la educación popular y se trazan las líneas de acción para luchar por la educación científica democrática y popular, dándole contenido a la Reforma Universitaria.

Entre el mes de Noviembre de 1962 y Marzo de 1963, se produce la contraofensiva de las fuerzas conservadoras y clericales que, con el respaldo del Gobierno de Agustín Arriaga Rivera, derogaron la avanzada Ley Orgánica de la Universidad Michoacana, obligando a la renuncia del Rector Elí de Gortari. La intervención del Ejército y el asesinato del compañero Nicolaita Manuel Oropeza García, provocaron la indignación de la comunidad universitaria y marcaron el inicio de la insurgencia organizada del movimiento estudiantil democrática a lo largo y ancho del país.

La investigación llevada a cabo por Arturo, las fuentes consultadas, la participación directa y, sobre todo, la memoria puntual y lúcida que le permite recrear los momentos en que se va forjando la organización que culmina en su primera etapa con la realización del Congreso Constituyente de la Central Nacional de Estudiantes democráticos, del 26 al 29 de Abril de 1966, es admirable; la aportación que hace al reconocer la limpieza, la honradez, la combatividad y la convicción con que cientos primero y miles después de jóvenes comunistas enfrentamos las tareas, al frente y al lado de los estudiantes democráticos, explica y justifica el por qué decenas de miles de estudiantes y centenares de miles después se dispusieron a practicar en la lucha no sólo por sus propias reivindicaciones estudiantiles sino por las libertades democráticas y la transformación del país.

La CNED fue una gran escuela. Sus dirigentes, miembros de la Juventud Comunistas, pero también aquellos que marcharon junto con nosotros compartiendo nuestros anhelos, han dejado testimonio de su participación en la lucha por la reconstrucción democrática de la vida nacional.

Si la intención del libro: **El 68 Conspiración Comunista,** está orientada a exculparnos de la responsabilidad por los resultados obtenidos, que algunos consideran marcados por la derrota provocada por la represión, esa intención queda desmentida por los acontecimientos posteriores. Los mismos que participamos en 1966 y en 1968, sin arriar nuestras banderas, continuamos nuestra lucha con nuevos bríos una vez que abandonamos la prisión en 1971.

Tras varios años de trabajo y de esfuerzos abrimos brecha y despejamos el camino hacia la democratización de la vida nacional.

Por lo que a mí respecta, y quiero dejarlo bien sentado, después de que me informan, estando preso en la Penitenciaría de Morelia, que la Marcha Nacional Estudiantil por la Ruta de la Libertad había sido reprimida por el Ejército, me sentí no sólo profundamente agraviado en lo personal, sino que mi reacción fue en el sentido de que el Movimiento Estudiantil Democrático había sido agraviado. Por ello en mi carácter de Presidente de la CNED, propuse se realizara el Mitin Nacional por las Libertades Democráticas el 26 de Julio de 1966 en el Hemiciclo a Juárez, inicio del 68.

Veinte años después, en 1988, al elaborar la táctica del Frente Cardenista, al transformar el Partido Socialista de los trabajadores en el Partido del Frente Democrático Nacional una fuerza política que sacudió al país sustentando importantes cambios en la vida política nacional. Coloquialmente he dicho a mis compañeros socialistas que aprendan la lección: en 1988 le echamos montón al PRI, le dimos descontón porque lo agarramos de sorpresa, y le ganamos la elección aunque no pudimos documentarla. De a alguna manera, el agravio del 7 de Febrero de 1968 contra el Movimiento Estudiantil Democrático, fue en un acto de justicia, compensado por el gran movimiento político electoral de 1988.

Para mí el 88 es la continuidad del 68. Como se observa, no nos quedamos con los brazos cruzados.

Y todavía falta. Hoy estamos construyendo el Partido Socialista de México, cuyo registro como partido político nacional vamos a conquistar en el año 2014 que sea abre la convocatoria.

Felicidades Arturo, los socialistas te agradecemos tu magnifico esfuerzo y ten la seguridad de que el socialismo democrático y humanista por el que luchamos será toda una realidad. La nueva revolución que está en marcha será una revolución pacífica, Patriótica y constructiva que se dará en las urnas y no con las armas.

Salud

Rafael Ignacio Aguilar Talamantes.
8 de octubre de 2011#

Arturo Martínez Nateras ·(Vean una hermosa fotografía)

En la descubierta de una manifestación Con Manuel Terrazas Guerrero. Camilo Valenzuela, Bert Corona José Enrique Rojas Bernal (Pedro Ettiene Llano, Jorge Amador, entre otros, agregado de El Activista Regional), creo que fue un 18 de marzo

Aguilar Talamantes, Rafael Ignacio. N. el 24 de octubre de 1939 en Santa Rosalía, BC. M. el 17 de julio del 2016 en la Ciudad de México. Político. Estudió Economía y Derecho en la UNAM. Militó en la Juventud Comunista de México en los sesentas. Fue organizador, dirigente y presidente del CEN de la Central Nacional de Estudiantes Democráticos (CNED). Dirigió la sección juvenil del Movimiento de Liberación Nacional (1961). Impulsor en 1964 de la Federación Nacional de Estudiantes Técnicos. Fue preso político por dirigir una huelga estudiantil en la Universidad Michoacana de San Nicolás de Hidalgo (1966-71). A principios de los años 70 se incorporó al Comité Nacional de Auscultación y Coordinación, grupo que abandonó en 1973. En septiembre de ese año encabezó la formación del Partido Socialista de los Trabajadores, que dirigió hasta su cambio de nombre, en 1987, cuando se convirtió en Partido del Frente Cardenista de Reconstrucción Nacional, del que también fue líder y candidato presidencial en 1994, año en que este partido pierde su registro legal. Activo promotor del Frente Democrático Nacional durante la campaña de Cuauhtémoc Cárdenas Solórzano 1987/88 Creó el Partido Cardenista en 1996, que también dirigió y que posteriormente se convirtió en Partido Socialista. En 2013 sin éxito solicitó registro como partido político para una agrupación denominada como Ciudadanos Socialistas de México. Fue diputado federal en dos ocasiones (1982-85 y 1988-91).

Miguel Ángel Vargas Loya Saliendo de la cárcel llegó a Chihuahua, Como Valentín Campa, Demetrio Vallejo, Heberto Castillo cada quién con su punto de vista político.

Primero las reuniones amplias, abiertas y luego las de petit comité. El "Pochutla" camarada chihuahuense…..

…..participó con él en una fallida reunión en Chiapas-Guatemala. Las balas y el caer de las hojas en sus cabezas los hizo suspender, tiempos de no muchas preguntas poco después surgía el PST.

Arturo Martínez Nateras

17 de julio a las 18:07 ·

Estoy muy triste y consternado. Murió mi gran amigo, camarada muy admirado Rafael Aguilar Talamantes (Santa Rosalía 24 de octubre de 1939, México 17 de julio de 2016) A pesar de inmensas diferencias siempre amigos y compañeros. Compartimos infinidad de aventuras juntos, de audacias y atrevimientos, sufrió una prolongada prisión política en Morelia desde el 8 de octubre de 1966 hasta 1971. Hicimos la Marcha estudiantil por la Ruta de la Libertad en febrero de 1968, reclamando su libertad y de todos los presos. Participamos juntos en el FDN, nos enfrentamos en Puebla y en otras partes pero siempre amigos

Rafa: ¡Gracias por tu amistad y por tu vida!

Jorge Medina Viedas: Rafael Aguilar Talamantes fue un mexicano, y la izquierda le debe mucho y por el y a su lado, aprendimos de sus capacidades y de su bondad como ser humano. Lo admiré siempre y me duele saber de su partida**.**

¡Luchar mientras se estudia! El lema de una generación enarbolado por la CNED la mejor de las obras colectivas dirigida por Rafael Aguilar Talamantes

José David Vega Becerra Quien propuso el lema de la CNED "Luchar mientras se estudia"

Jesús Ibarra Salazar Y la consigna era la de ser los mejores estudiantes para ser los mejores dirigentes. Ni una materia en segunda.

Arturo Martínez Nateras

La campaña presidencial del 88 tuvo en Talamantes y su partido un protagonista de primera línea el factor más organizado y nacional

Me hubiese gustado leer una condolencia solidaria de Cuauhtémoc

Todavía es tiempo

Héctor Escamilla Lira Arturo, sin duda tú y Talamantes fueron el alma de la CNED, movimiento político estudiantil que siembro al país, con tus comentarios muestras la madurez que da la vida, recordar a Rafael tal cual era es grandeza, ambos son representativos de una generación rebelde, que abrazo la causa del socialismo en plena "guerra fría", aun falta mucho por "Hacer de México un País Nuestro", como proclamaba Rafael Aguilar Talamantes.

Rafael Ignacio Aguilar Talamantes recibe Doctorado Honoris Causa Post Mortem

Haciendo eco de la extraordinaria frase: "Porque hay hombres que luchan un día y son buenos…. Hay hombres que luchan muchos días y son mejores…. Pero hay quienes luchan toda la vida, como Rafael Ignacio Aguilar Talamantes, esos son los IMPRESCINDIBLES!!!.

En ese sentido, la tarde del pasado 20 de julio, en el Salón Poseidón del Club Naval, en la Ciudad de México, el Instituto Mexicano de Líderes de Excelencia encabezado por su Rector Jorge Arturo Fernández Herrera, en una extraordinaria y solemne ceremonia, ante la presencia de su familia y de un gran número de personas e integrantes de ese órgano, distinguió al inolvidable y ejemplar dirigente político y social con el Doctorado Honoris Causa Post Mortem, como un reconocimiento a su enorme trayectoria a lo largo de su fructífera vida en pro de la democracia, así como de las mejores causas del país y sus habitantes, en la búsqueda de la vida digna.

El Activista Regional

Con profundo dolor participa el sensible fallecimiento del fundador del Partido Socialista de los Trabajadores (PST), Partido del Frente Cardenista de Reconstrucción Nacional (PFCRN), Partido Socialista de México (PSM) y de los comités: de Base Primer Centenario y Regional Primer Centenario, nuestro inolvidable dirigente, compañero y amigo:

Lic. Rafael Ignacio Aguilar Talamantes

Acaecido el 17 de julio en la Ciudad de México.

Y se une a la pena que embarga a su entrañable familia, amigos y compañeros.

Descanse en paz

Los militantes y dirigentes de la
CENTRAL CAMPESINA CARDENISTA
expresamos nuestra consternación y nuestra solidaridad con familiares, amigos y compañeros, por el fallecimiento de

RAFAEL IGNACIO AGUILAR TALAMANTES

Formador de cuadros políticos y sociales, y organizaciones de izquierda-socialista; ex candidato a la Presidencia de la República y fundador e impulsor de nuestra organización campesina.

En todas las trincheras de la vida pública, hay una mujer o un hombre formado por Talamantes, en el Partido Socialista de los Trabajadores o en el Frente Cardenista, y recientemente en el proyecto del Partido Socialista de México, transformando la realidad del país a través de la política y la lucha social.

Su tesis de la "vía constitucional al socialismo" es vigente y se abrirá camino para hacer de México un país nuestro.

Rafael Aguilar Talamantes,
PRESENTE, AHORA Y SIEMPRE!

LA AGRUPACIÓN DE MOVIMIENTOS INDÍGENAS URBANOS Y CAMPESINOS

Lamenta profundamente el sensible deceso de un gran amigo y excelente ser humano:

Rafael Ignacio Aguilar Talamantes

Quien en vida fuera un ejemplo de integridad y solidaridad.

Siempre le recordaremos por tu entrega a los demás, gran corazón.

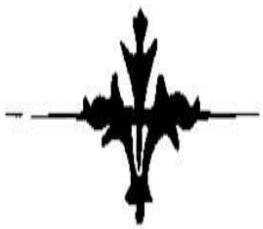

Ing. Susana Reséndiz Díaz

El dolor por tu partida no puede remediarse, pero mas allá de este mundo, mi cariño y aprecio te seguirán eternamente:

Rafael Ignacio Aguilar Talamantes

Siempre recordare a ese gran amigo y excelente apoyo en tantos momentos, muestra de valentía y admiración.

Descansa en Paz

Rafael Ignacio Aguilar Talamantes

Presente, Ahora y Siempre

La Unidad de la Fuerza Indígena y Campesina lamenta la sensible pérdida de un entrañable amigo de nuestra organización, quien fue coparticipe en la construcción de los procesos democráticos de nuestro país y se destacó como impulsor del socialismo a la mexicana:

UFIC

Julio 17 del 2016

¡Hasta la vista estimado Chato!

En medio del gran dolor de la partida al viaje sin retorno de nuestro querido compañero Rafael Ignacio Aguilar Talamantes, mientras se realizaba el homenaje de cuerpo presente al inolvidable compañero, al día siguiente de su fallecimiento, la mañana del 18 de julio, nos enteramos de otra irreparable pérdida, del gran camarada con el que compartimos gratos momentos también: el igualmente estimado e inolvidable José Luis Contreras Ramírez *El Chato*, quien también formó parte de las filas de los partidos: Socialista de los Trabajadores (PST9, Frente Cardenista de Reconstrucción Nacional (PFCRN) y Socialista de México (PSM).

Nacido el 19 de marzo de 1957, José Luis Contreras Ramírez, dejó de existir el pasado 18 de julio de 2016 en su tierra natal, donde fue inhumado.

El compañero *Chato* Contreras, integrante y dirigente de las filas partidarias en el Estado de Jalisco, fue otro de los jóvenes que llegaron a la organización casi desde el principio de la fundación. Lo conocimos en los eventos nacionales a los que asistía en representación de los socialistas de esa entidad del occidente nacional.

Lo recordamos siempre sonriente y dicharachero pero entregado a la causa partidaria con la convicción de sacar adelante en tiempo y forma las tareas que le correspondían en la permanente construcción del PST-PFCRN-PMS.

Hasta la vista Chato. También ya te estamos echando de menos.

Juana García Palomares

Nos acaban de informar que el compañero José Luis Contreras, Chato, nos ha abandonado, y transita a otro plano, que su aporte al proyecto por un Gobierno de los Trabajadores, alimente la esperanza de Construir un Gobierno de los Trabajadores...Compañero José Luis Contreras, Presente ahora y siempre¡

Los compañeros que nos encontramos recordando a Talamantes desde Gayosso Félix Cuevas, enviamos un saludo fraternal a su familia y a nuestros compañeros que recuerdan su genialidad y entrega¡

Miguel A. Meléndez Lineros

La estrella del PST estará ahora más que bien iluminada con nuestros queridos Compañeros!! En el futuro firmamento todos habremos de llegar a ser una gran constelación allá en el Cielo...

Luisa Álvarez

El gran pero gran Chato solo se nos adelantó como siempre nos llevará un paso adelante.

Víctor Vázquez

Conociéndoles a él y a RAT, estoy seguro que no nos abandonaros que solo se fueron de parranda juntos.

Armando Amarillas

En paz descanse, lo conocí en mi estado de sonora y compartí con él las luchas del PFCRN

Petibona Castillo

Un abrazo. A la familia descanse en paz.

Bonifacio Martínez Sánchez

Q.P.D. Amigo chato.

Elia Sánchez

Todo parece que El Compañero José Luis Contreras quiso seguir a Nuestro Compañero Rafael Ignacio Aguilar Talamantes , mi más Sentido Pésame a su Familia de el Chato..,

María Teresa Ortiz Toledo

Nunca lo vi serio. Allá te alcanzamos chatito

Maribel Sevilla

Cro. Falcón no le saque para allá vamos

Luisa Álvarez

Nos volveremos a ver estimado compañero Chato.

Faby Pozos
En paz descanse y consuelo para su familia... Saludos Falcón
Grace Zea
Sorry, q.e.p.d.
José Armando Rodríguez Rivera
Chato, cabrón.
Javier Falcón
José Luis Conteras otra historia que termina...
José Armando Rodríguez Rivera
En realidad, siendo pesetistas, son historias que comienzan.
Gustavo Jerez A
R. I. P. "Chato".
Marisol Mancilla Ufic Guanajuato
Estimadas compañeras y amigas, lamento mucho el momento tan doloroso por el que están pasando. Dios mitigara su pena. y el ya descansa en paz. les mando un fuerte abrazo fraternal.
Magali Leos Rodríguez
Mi más sentido pésame para ti, tu mamá y toda la familia un abrazo fraternal. Dios les de la fortaleza necesaria y resignación.
Haydee Lagunes
Condolencias fraternales
Saúl Vicente Vázquez
Compañera Rocío, nuestra solidaridad y fuerza para ti y tu familia en estos momentos difíciles.
Que el creador proteja su camino en su nuevo ciclo. Desde acá nuestras oraciones y pronta resignación.
Coque Moretti
QDEP el compañero José Luis Contreras el famoso "Chato".

José Luis

Contreras Ramírez

Nos unimos a la pena que embarga a nuestra Camarada y entrañable amiga Rocío E. Conteras López, Presidenta de UFIC en el Estado de Jalisco y a su familia por la sensible pérdida de su señor padre.

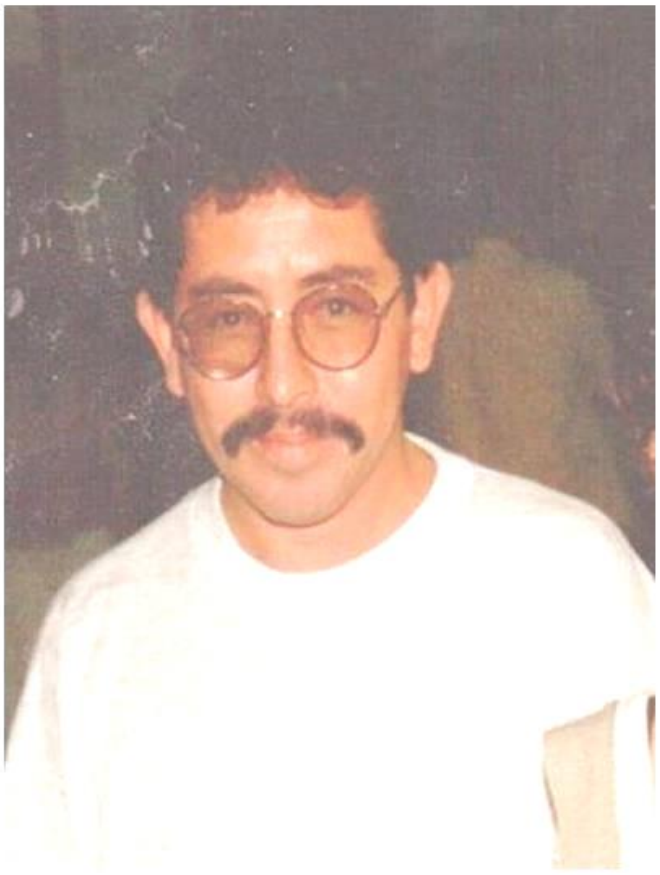

Comité Regional Primer Centenario

El Activista Regional

Revista de Información y Educación Política del Comité Regional Primer Centenario
Año 17, Número 184 (extraordinario) Julio de 2016

Talamantes: llenar el gran vacío existenteen la vida política nacional, la ausencia de un Partido Socialista